Diario Carioca

☆ Fundador: J. E. DE MACEDO SOARES ☆

Diretor Presidente: Horácio de Carvalho Jr. — Diretor Redator-Chefe: Danton Jobim

ANO XXIX | RIO DE JANEIRO, SÁBADO 19 DE JANEIRO DE 1957 | N. 8.748

EE. UU. AMEAÇAM DESISTIR DA ILHA

Alegam favores ao Brasil

WASHINGTON, 18 — (UP-DC) — Círculos bem informados nesta capital comentam que o Govêrno norte-americano está pensando sèriamente em instalar a estação de observação de projéteis teledirigidos em outro local que não a ilha brasileira de Fernando de Noronha, em face de considerar excessivas as exigências feitas pelo Brasil para permitir a utilização da ilha.

Para fundamentar seu descontentamento ante a posição do Brasil — que uma alta personalidade qualificou de "injustificada e não razoável" — êsses círculos alegam que os EE.UU. têm ajudado muito o Brasil, citando, inclusive, os créditos concedidos nos últimos 6 meses, no valor de 250 milhões de dólares.

NEGOCIAÇÕES PROSSEGUEM

O único comentário oficial, no entanto, é que as negociações ainda se estão desenrolando entre o Embaixador norte-americano no Rio, Ellis O. Briggs, e o Ministério das Relações Exteriores do Brasil. Porém, ninguém se aventura a vaticinar quando terminarão essas conversações.

RUMORES PREOCUPAM

Nesta Capital reina certa preocupação, face os rumores de que o Brasil está formulando grandes exigências financeiras aos EE. UU., em troca do uso da Ilha Fernando de Noronha.

Conforme se diz, as autoridades norte-americanas consderavam um acôrdo comum, em consonância com o pacto de defesa do hemisfério, o que no Brasil parece ter se convertido em questão política de primeira ordem.

VACILAÇÃO INESPERADA

Informam as mesmas fontes que a autorização do Brasil para a instalação do pôsto de contrôle de projetis teleguiados na ilha parecia iminorte-americanas consideravam um

Tendo o Presidente Kubitschek vacilado, inesperadamente, ante a oposição nacionalista e comunista, o Presidente Eisenhower lhe enviou uma mensagem pessoal, assinalando que a estação é um importante elo da cadeia de experimentos com projetis teleguiados, que se estende por 8.000 km., da Flórida às ilhas britânicas de Ascensão no sul do Atlântico.

EE.UU. PODERÃO DESISTIR

A despeito dessa exortação presidencial, as negociações continuaram estancadas. Recentemente, as autoridades brasileiras indicaram de plano que querem um considerável aumento da ajuda militar e econômica dos EE. UU., no caso de ser permitido o uso da ilha para estação de contrôle — segundo disseram algumas fontes.

Disseram ainda essas fontes que as exigências do Brasil aumentaram em proporções tais que as autoridades pensaram sèriamente na instalação de outra estação, em lugar de utilizar a ilha Fernando de Noronha, não obstante pareça esta ser o ponto ideal para os fins visados.

SITUAÇÃO IRÔNICA

A situação se torna mais irônica — diz um dos informantes — se se tem em conta o fato de que muitos representantes diplomáticos latino-americanos, nesta capital, vêem com

(Conclui na 2.ª página)

Supremo manteve data do Mínimo

O Supremo Tribunal Federal decidiu finalmente, ontem, após seis meses de intensa expectativa, aceitar, por unanimidade, a fixação do pagamento do salário-mínimo a partir de 1.º de agôsto (de 1956) obrigando, dessa forma, os patrões que recusaram durante dois meses o aumento geral, a pagar a diferença dos novos níveis correspondente aos sessenta dias sonegados.

Apesar de duas Federações de Indústria (D.F. e Goiás) terem desistido, na última hora, do mandado de segurança impetrado contra o pagamento do salário-mínimo em 1.º de agôsto, o Supremo julgou as demais ações, decidindo não tomar conhecimento dos mandados por considerar "sem idoneidade e segurança contra a lei, em tese, inclusive decreto ou regulamento oriundo do Poder Executivo".

Incidente

Um incidente entre o advogado da Federação das Indústrias do Distrito Federal, sr. I. Guimarães Menegale, e o Procurador Geral da República, sr. Plínio Travassos, marcou a reunião de ontem no Supremo e não chegou a assumir proporções mais graves devido à intervenção do Presidente do STF ministro Orozimbo Nonato, que impediu um aparte do advogado Menegale.

O advogado dos industriais criticou a demora na tramitação do mandado dentro do Supremo (seis meses), responsabilizando o Procurador da República. Êste, na tribuna, defendendo-se, taxou de deselegantes as expressões do advogado, sendo o aparte dêste impedido pelo presidente que, no ensejo, explicou a demora do julgamento.

O mandado

O mandado de segurança dos industriais contra o art. 5.º do Decreto n. 39.604 A, (de 14 de julho) pelo qual as novas tabelas de salário entrariam em vigor a 1.º de agôsto de 1956, foi impetrado a 24 de julho de 1956, no sentido de assegurar o pagamento dos novos níveis depois de 60 dias da vigência do decreto, citando dispositivos da própria Consolidação das Leis do Trabalho.

O parecer

O parecer do julgamento do Mandado coube ao ministro Barros Barreto que declarou, inicialmente, em seu voto, que o presente caso era "perfeitamente análogo ao que originou o mandado de segurança n. 2.656, impetrado em decorrência do decreto n. 35.450 de 1.º de maio de 1954 — que então estabelecera os níveis de salário mínimo".

Seu voto, seguido unanimemente pelo Supremo, pode ser dividido em duas partes que consistem em recusar a idoneidade da parte impetrante do mandado e aceitar a data de 1.º de agôsto para vigorarem os novos salários mínimos.

1.º — "E' pacífica a jurisprudência da Suprema Côrte quanto à idoneidade do mandado de segurança contra a lei, em tese, inclusive decreto ou regulamento oriundo do Poder Executivo". O segundo argumento foi o de que essas entidades impetrantes do mandado de segurança não têm idoneidade para representar associados na justiça comum e sim na Justiça do Trabalho.

2.º — "No tocante à data de vigência do salário mínimo, face aos citados dispositivos da Consolidação, estou em que o prazo de sessenta dias, ali previsto, como norma transitória, diz respeito, tão sòmente à fixação inicial do regime de salários, ao passo que para as revisões ou prorrogações subseqüentes — que independem até de decreto executivo, é lícito estabelecer livremente quando há de vigorar o respectivo ato. Eis porque nenhum reparo merece o art. 5.º do questionado Decreto n. 39.604-A pelo qual as novas tabelas de salário entrariam em vigor a 1.º de agôsto de 1956".

A MARINHA SECRETA

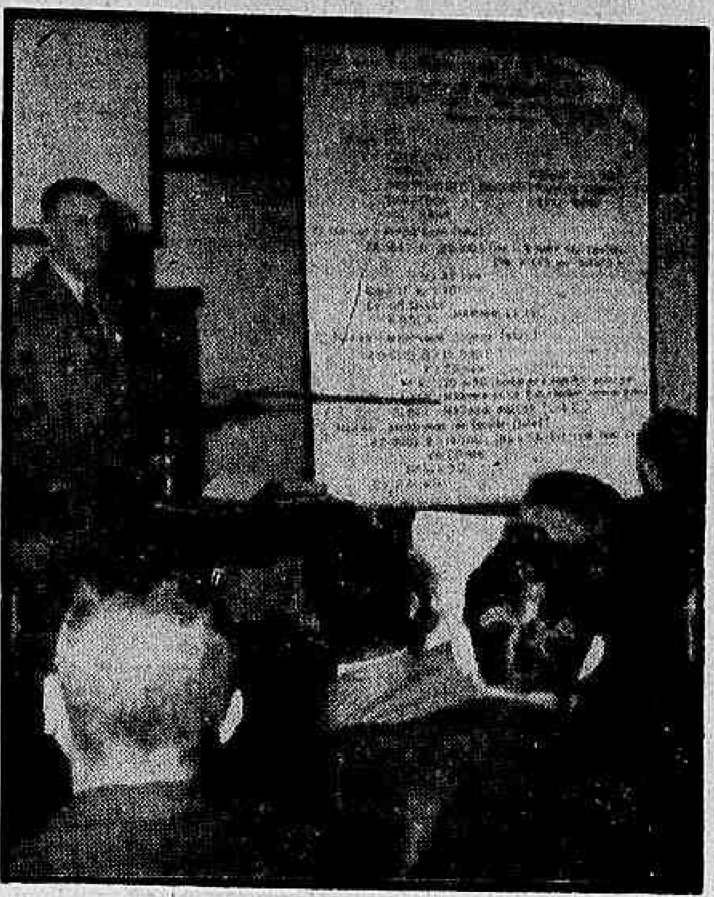

Numa sala onde tem um quadro com a inscrição "o que se aprende e o que se faz aqui é confidencial; guarde-o para si", a Marinha de Guerra abriu suas portas para mostrar as vantagens da compra do porta-aviões "Minas Gerais" e a sua relação com a defesa do Atlântico Sul

Porta-aviões: pode levar batatas e afundar submarinos

— "O navio-aeródromo "Minas Gerais" é um dos pontos avançados da defesa do litoral brasileiro contra qualquer ataque submarino (ou de superfície) que possa ser desfechado contra nós em caso de uma guerra mundial, funcionando juntamente com a Ilha de Fernando de Noronha e Trindade, como a vanguarda defensiva do Atlântico Sul".

Com estas palavras, oficiais da Marinha de Guerra Brasileira, numa sala de reuniões secretas do Centro de Adestramento Almirante Marques Leão, esclareceram, ontem à tarde, a duas dezenas de jornalistas o porquê da compra do porta-aviões.

GUERREIA E LEVA BATATAS

Depois de citarem a multiplicidade de serviços que podem ser prestados pelo porta-aviões, desde a tarefa bélica até o simples transporte de caminhões ou toneladas de batatas, os capitães-de-fragata Cardoso de Castro e Leite Júnior, anunciaram, oficialmente, que os pilotos e aviões a serem baseados no "Minas Gerais" serão fornecidos pela Fôrça Aérea Brasileira.

PRECISAMOS DO PORTA-AVIÕES

Ao iniciar a apresentação das razões da compra do "Minas Gerais", o comandante Antônio Augusto Cardoso de Castro explicou as vantagens do navio-aeródromo ligeiro, em comparação com os porta-aviões das grandes esquadras mundiais.

Esclareceu que o "Minas Gerais" (ex-"Vengeance" da Marinha inglêsa — Classe "Glory") é o que melhor se adapta à Marinha brasileira, pela sua versatilidade, acontecendo que, hoje em dia, as pistas de decolagem dos porta-aviões tendem a diminuir, uma vez que está próxima a fase das ascensões quase verticais.

ESTÊVE NA CORÉIA

Acentuou, em seguida, o comandante Cardoso de Castro, que o "Minas Gerais", quando pertencia à Marinha inglêsa, participou da guerra na Coréia, fazendo a cobertura aérea do avanço das tropas em terra, ao longo do litoral, e que o seu tipo é indicado para as mais diversas missões, entre elas a da caça a submarinos, fornecimento de apoio aéreo a qualquer batalha que se anuncie, bem como as operações anfíbias, sendo que pode, ainda, tomar parte em operações especiais, como sejam as de buscas e salvamento.

FORMAÇÃO DE PESSOAL

A principal missão do porta-aviões porém é a de formação de pessoal adestrado para aquêle tipo de belonave, acrescentando que era inevitável, por absolutamente necessária, a compra de um porta-aviões para a Marinha brasileira.

O PODER AÉREO

Após a exibição de um filme, no qual se realçou a ação do porta-aviões na pesquisa e localização de um submarino, o capitão de fragata Leite Junior, comandante do Centro de Instrução e Adestramento Aero-Naval, respondendo a várias perguntas disse que o "Minas Gerais" terá como equipamento aéreo, 36 aviões

(Conclui na 2.ª página)

Govêrno presta contas de tudo

— Não tem qualquer fundamento a acusação de que o Govêrno não informa o país sôbre o saldo dos ágios arrecadados" — declarou o ministro José Maria de Alkmim, em nota ontem distribuída à imprensa pelo gabinete do titular da Fazenda, respondendo ao editorial do "Correio da Manhã" intitulado "Prestação de Contas", no qual o Govêrno é acusado de gastar o dinheiro dos ágios sem disso prestar contas ao país.

— A prestação de contas, mensal e metòdicamente feita pelo Govêrno e divulgada pelo Boletim da SUMOC, é muito mais completa que a reclamada pelo "Correio da Manhã" — acrescenta a nota ministerial, que se refere também à concessão de câmbio pelo custo, matéria que é objeto da lei 2 145, cujo regulamento define, claramente, quais os beneficiários dessa concessão.

É a seguinte a íntegra da nota distribuída pelo Ministério da Fazenda:

"Em editorial de hoje, sob o título "Prestação de Contas", o "Correio da Manhã" censura o Govêrno por não prestar contas dos saldos dos ágios e levanta a suspeita de haverem sido os mesmos saldos incorporados à receita normal.

"Afirma que é preciso, também, mostrar ao público como tem sido distribuído o câmbio que "a não ser em casos de inquestionável interêsse nacional, é claramente beneficiar certos grupos às custas do trabalho nacional. Significa estabelecer privilégios".

Acusação sem fundamento

"Não tem qualquer fundamento a acusação de que o Govêrno não informa o país sôbre o saldo dos ágios arrecadados.

"Mensalmente, o Boletim da SUMOC divulga não apenas o saldo dos ágios, como ainda o total da sua arrecadação o montante das bonificações pagas, as importâncias entregues à Comissão de Financiamento da Produção para compra de produtos da lavoura, bem como o saldo líquido remanescente que, aliás, figura, também, no balancete mensal do Banco do Brasil

Mais do que o exigido

"A prestação de contas, mensal e metòdicamente feita pelo Govêrno, é, pois, muito mais completa que a reclamada pelo "Correio da Manhã".

'Afirma-se no editorial mencionado que a diferença entre a arrecadação e o dispêndio de ágios em bonificações atingiu cêrca de doze bilhões de cruzeiros até outubro de 1956 e indaga-se: "Que fêz o Govêrno dêsse dinheiro?" E em seguida se declara "depositado no Banco do Brasil êle não está. O encaixe da Agência Central dêsse Banco, em dezembro último, era apenas de 150 milhões de cruzeiros.

Suspeita falsa

"Não tem fundamento a suspeita de que teria o Govêrno confundido os ágios com sua receita normal, "como se fôsse autêntico impôsto alfandegário..."

"Não prevista em lei a incorporação de ágios cambiais à "receita normal", a importância mencionada só poderia estar no Banco do Brasil, como se acha de fato, contabilizada na conta "Fundo de Modernização e Recuperação da Lavoura Nacional", cujo saldo, em 30/11/56, era de 12.845 milhões de cruzeiros.

Recursos aplicados

"O fato de não existir na caixa da Agência Central do Banco do Brasil importância correspondente ao saldo dos ágios não tem qualquer significação de vez que tais recursos foram devidamente aplicados pelo Banco.

"Quem consultar o último balancete publicado pelo Banco, que apresenta os saldos em 30 de novembro próximo

(Conclui na 2.ª página)

A PRIMEIRA SAUDADE

A espôsa do coronel Iracilio Pessoa, quando entregava a carta dirigida ao marido (em viagem para Suez), e que foi a primeira a ser entregue à mala aérea que funcionará ligando afeições, do Brasil ao Egito

O Coronel é o 1o. destinatário do Correio da Saudade

Embora só às 15 horas do dia 23, quarta-feira próxima, se feche a primeira mala aérea, que levará aos pracinhas, em Suez, as palavras de saudade e carinho de seus entes queridos, já ontem chegava a primeira carta, cujo subscrito era o seguinte: "Ilmo. Sr. Comandante do Batalhão Suez — Tenente-coronel Iracilio Ivo de Figueiredo Pessoa".

Foi a própria espôsa do coronel Pessoa, dona Marina Ribas Pessoa, que pessoalmente a levou ao Serviço de Correio do QG do I Exército. "Mal posso escrever", disse ela ao subscrever, trêmula de emoção, o envelope. E acrescentou: "Êle ficará contente ao lêr esta carta".

CARTAS NO DOMINGO

A Mala da Saudade seguirá, quinta-feira, dia 24, pela Panair do Brasil para a representação diplomática de nosso país no Cairo e de lá será levada, por meios especiais de transporte aéreo da ONU, ao ponto de estacionamento do Batalhão Suez.

O Ministro da Guerra e o Ministério das Relações Exteriores tomaram providências, a fim de que os pracinhas tenham notícias do Brasil já no domingo 27 dêste mês.

Última etapa para Suez

NAPOLES, 18 — (UP-DC) — Deixou o Aeropôrto de Capodichino, hoje de manhã, com destino a Abuz Weir (Ismailia) o primeiro contingente de soldados brasileiros que integrarão a Fôrça Internacional de Emergência no Egito.

O contingente brasileiro viaja num avião de transporte "C-119", da Fôrça Aérea norte-americana, que foi pôsto à disposição da ONU.

ACUSADOS DA MORTE DE SOMOZA

NICARAGUA — Dois dos 22 acusados de cumplicidade no assassinato do presidente Anastasio Somoza, com seu advogado, Eduardo C. Vado (à esquerda), ao serem julgados por um tribunal militar, em Manágua. No centro da foto, Enoc Aguado Farfan, de 76 anos, ex-vice-presidente da Nicarágua e líder liberal-nacionalista daquele país. À direita, o réu Tomas Borge, estudante de Direito e jornalista, acusado de ter tido conhecimento do complô contra Somoza e não o ter denunciado às autoridades. O advogado Eduardo C. Vado é o candidato conservador às eleições presidenciais do corrente ano. — (INP).

★ A linha do Itamarati ★

A Oposição, segundo vespertinos de ontem, estranhou as declarações feitas pelo ministro Macedo Soares a uma agência norte-americana.

Referiu-se o sr. Afonso Arinos ao fato de que o Chanceler preferiu procurar a imprensa estrangeira para dar-lhe importantes explicações sôbre os objetivos e a interpretação do convênio relativo a Fernando de Noronha. Os meios oposicionistas estariam decepcionados com isso, pois o Ministro não se explicara à imprensa brasileira e ao Congresso.

O certo, porém, é que o Itamarati tinha as suas razões para dirigir-se ao público dos Estados Unidos. Sua entrevista visivelmente se destina a chamar a atenção dos nossos amigos do Norte para certos aspectos das nossas relações, que de nenhum modo convém negligenciar

O ilustre líder da Oposição conhece o sentido que tomaram as negociações. Não pode crer que o sr. Macedo Soares, em nome do Govêrno, tenha exigido compensações pela atitude favorável à instalação de uma base em Fernando de Noronha. "Não houve barganha", acentuou ontem peremptòriamente o chanceler. Desde a primeira hora, o Brasil deixou claro que não se opunha à interpretação de que o caso estava previsto no acôrdo militar e era uma decorrência dêle.

Mas a hora é propícia para que lembremos a Washington a conveniência de se conceder financiamento aos planos de desenvolvimento aprovados pela Comissão Mista Brasil-Estados Unidos. Tudo o que pedimos é que nossos aliados não se esqueçam dêsses planos, que só em parte tiveram seguimento. À hora em que os americanos reclamam de nós que demos uma contribuição substancial à defesa comum do continente — devemos perguntar — não será também a hora de lembrar-lhes a conveniência da execução de obras que dizem muito de perto com essa defesa?

O sr. Macedo Soares foi realista, quando declarou que, virtualmente, estamos dando um passo decisivo para nos tornarmos beligerantes no caso de estourar uma guerra entre os Estados Unidos e uma grande potência.

Essa beligerância será um imperativo de nossos compromissos com a proteção militar do continente, de um lado. De outro, uma conseqüência inevitável da nossa posição geográfica.

Na hipótese de guerra, as bases brasileiras do Nordeste são vitais para a defesa dos Estados Unidos. Imaginemos que Hitler, que pràticamente estêve senhor de Dacar, houvesse decidido atacar diretamente aquêle país. Qual seria seu primeiro objetivo? O Nordeste do Brasil.

Do mesmo modo, os Estados Unidos teriam de servir-se do chamado "corredor da Vitória", apoiado nas bases nordestinas, para atacar uma grande potência que se apoderasse novamente da Europa.

E agora indagamos se terão os nossos amigos americanos o maior interêsse em assegurar a execução rápida de um sistema de comunicações entre tais bases, que garantam ao mesmo tempo o seu abastecimento?

E' essencial que, com ajuda americana, além de planos como êsse, sejam executados outros de grande significação estratégica e econômica, imprescindíveis ao nosso fortalecimento.

Não tenhamos ilusões: no Nordeste se acha o calcanhar de Aquiles do sistema defensivo das Américas. Compete-nos, a nós, aguentar sozinhos o primeiro impacto, no caso de uma ofensiva intercontinental. Os americanos virão, sem dúvida, em nosso socorro, mas é preciso dar-lhes tempo para maciços transportes de armamentos e tropas.

O fato é que os Estados Unidos não têm o menor interêsse em contar com um aliado impotente nestas bandas do mundo. E' isto o que o Itamarati procura lembrar, e faz muito bem.

Em tempos como êstes, parece-nos bom sinal que o Itamarati apanhe dos dois lados: dos amigos e dos inimigos dos Estados Unidos. Uns dizem que êle quer entregar o país aos americanos; outros, que êle lhes quer extorquir vantagens. Por aí se vê como a nossa diplomacia segue uma linha de independência, que só se inspira no interêsse do Brasil.

DANTON JOBIM

Juiz convida os casados a uma pausa para meditação

Com uma sentença em que responsabilizou o chefe de orquestra Waldir Calmon de não ter sabido reger o seu lar dentro de um ritmo de harmonia com a espôsa, o juiz Cristovam Breiner, da 2.ª Vara de Família, julgou ontem improcedente o pedido de desquite apresentado por aquêle radialista, sob o fundamento de haver êste agido pelo mesmo diapasão da espôsa, isto é, havê-la traído com a mesma sem cerimônia com que acusara a mulher de fazê-lo.

Em sua sentença, em que procurou atender, pelo tom da linguagem, à condição de radialista do suplicante, o Juiz acrescentou que os jovens, antes de casar, "deviam fazer uma pausa para meditação", a fim de chegar à conclusão de que a finalidade da vida humana "não é apenas o gôzo dos prazeres sensoriais, mesmo os de boa música".

A ACUSAÇÃO

O sr. Valdir Calmon acusara a espôsa, sra. Maria Aparecida Gomes, em seu pedido de desquite, de não se subordinar a sua direção, levando uma vida desregrada e evitando a concepção de filhos.

D. Maria Aparecida Gomes, julgando-se injuriada pelas afirmações do espôso, deu entrada na Justiça a uma reconvenção, alegando que o regente de orquestra é que pautava a vida por maus exemplos, chegando ao cúmulo de aparecer em retratos de revistas posando ao lado de sua amante.

SENTENÇA A EXECUTAR

Durante a execução da sentença aplicada a Valdir Calmon, o juiz Cristovam Breiner deverá resolver sôbre o "quantum" a que o regente ficará obrigado a pagar à sua espôsa, sendo que esta pediu 15 mil cruzeiros.

(Conclui na 2.ª página)

A CBD não vai ao jôgo

A Confederação Brasileira dos Desportos (CBD) oficiou, ontem, à Administraãço dos Estádios Municipais, comunicando que os permanentes por ela concedidos para jogos de futebol no Maracanã não serão válidos para a temporada da equipe húngara do Honved, que hoje se inicia com o jôgo contra o Flamengo.

A medida da CBD resulta da notícia, ontem veiculada (e desmentida), de que o Flamengo vedaria o ingresso, no Maracanã, de qualquer pessoa que pretendesse entrar, graciosamente, com a carteira da CBD (mesmo que fôsse o seu Presidente).

Desmentido não adiantou

Embora largamente desmentida tal notícia pelos dirigentes do Flamengo — que asseveraram jamais lhes ter passado pela cabeça a adoção de uma providência que julgavam odiosa — a CBD tratou de eximir-se da possibilidade, mesmo que remota, de padecer o vexame de uma barração nos portões do estádio, logo mais à noite e proibiu o uso das credenciais que fornece.

"SÃO PAULO"
COMPANHIA NACIONAL DE SEGUROS DE VIDA
DIRETORES
Dr. Jose Maria Whitaker
Dr. Erasmo Teixeira de Assumpção
Dr. José Carlos de Macedo Soares
Sede — Rua 15 de Novembro, 324 — São Paulo
Sucursal no Rio de Janeiro — Av. Rio Branco, 173 — 10.º andar

O TEMPO

Tempo: Instável com chuvas, melhorando no decorrer do período.
Temperatura: Em elevação.
Ventos: Do Nordeste, fracos.
Máxima: 26,4.
Mínima: 21,7.

KADAR PLEITEARÁ UM EMPRÉSTIMO EM LONDRES

FESTA PARA IKE

WASHINGTON — No baile oferecido ao presidente Eisenhower pela sua recente vitória eleitoral, a sra. John Foster Dulles, à esquerda, a sra. Fred A. Seaton, espôsa do Secretário do Interior e a sra. Sinclair Weeks (ambas à direita), exibiram modelos deslumbrantes pelas côres e pelas jóias (turquesas, ametistas e turmalinas), que usavam como complemento. — (INP).

Irá realizar as negociações uma missão comercial

LONDRES, 18 — (FP) — "O Govêrno de Kadar enviará uma missão comercial a Londres, para tentar obter um empréstimo", declarou o deputado britânico sir James Hutchinson ao correspondente do "News Chronicle" em Viena, ao regressar de Budapeste.

Esse parlamentar, o primeiro deputado de um país ocidental a visitar a Hungria depois da revolução, acrescentou que a resistência passiva e a falta de matérias-primas continuavam paralisando a indústria húngara.

EXPULSO O ADIDO

VIENA, 18 (UP) — A Hungria expulsou o adido militar da Embaixada da Grã-Bretanha, alegando que o mesmo "teve parte ativa" no levante de outubro.

O adido, coronel James Cowley, teve um prazo de 48 horas para deixar o país, segundo a emissora, depois de ser declarado "persona non grata".

O comunicado do Ministério do Exterior, citado pela emissora, diz que o coronel Cowley "esteve em contato com vários dirigentes das fôrças contra-revolucionárias e lhes forneceu informação militar e político-militar".

BUDAPESTE, 18 (UP) — O Govêrno húngaro, depois de determinar o fechamento da Associação de Escritores, acusou vários membros dessa entidade de violar a Lei Marcial.

Um comunicado oficial diz que já terminaram as acusações de delitos criminais contra o professor universitário Laszlo Komuves e "seus camaradas".

Segundo o comunicado, Komuves e seus amigos "distribuíram volantes" assinados pela Associação de Escritores Húngaro.

Entregues à Justiça

Acrescenta que "muitos contra-revolucionários", implicados em atividades similares, "foram entregues à justiça".

O delito de ser "contra-revolucionário" é punível, sob a Lei Marcial decretada há seis semanas, com a pena de morte.

"Estranha interpretação"

Ao mesmo tempo, o jornal oficial "Nep Szabadsag" indicou que nem os juízes da Hungria cooperam totalmente com o govêrno Kadar, e cita diversos casos em que os rebeldes foram libertados graças a uma "estranha interpretação" da lei.

Por outro lado, a rádio de Budapeste reconheceu que a produção diminui novamente nas minas de carvão, depois de ter aumentado um pouco nas últimas duas semanas. A emissora disse que isto se deve às dificuldades de transporte, causadas pelas intensas nevadas.

Ajuda dos EE.UU.

WASHINGTON, 18 (UP) — A administração federal declarou que espera que o Congresso tome rápidas medidas para autorizar o Govêrno a dispender mais verbas no programa de ajuda aos refugiados húngaros.

O diretor da comissão de imigração da Câmara, sr. Francis Walter, anunciou hoje que a subcomissão realizará rápidas investigações em tôrno do programa de ajuda aos refugiados húngaros.

Por outro lado, o presidente Eisenhower espera enviar ao Congresso um projeto específico de legislação para a ajuda aos refugiados, dentro de 2 semanas.

MOTIVO DA DISCUSSÃO

MONTE CARLO, Mônaco — A única divergência que havia entre a princesa Grace Kelly e o príncipe Rainier era quanto ao lugar onde deveria nascer o príncipe herdeiro: Rainier queria que fôsse no Palácio Real do Mônaco e Grace teimava em preferir o hospital (na foto). Finalmente, o casal chegou agora a um acôrdo: o menino (ou menina) nascerá no Palácio. — (INP).

Recepção fria na Iugoslávia

BELGRADO, 18 (UP) — Fontes do Partido Comunista disseram hoje que foram recebidos com frieza os delegados da China comunista, atualmente em visita à Iugoslávia, a fim de conseguir a sua reincorporação ao bloco soviético.

A delegação chinesa, constituída de doze pessoas, chegou ontem sem grande alarde ao aeropôrto de Belgrado, para realizar entrevistas e excursões que durarão quinze dias.

Causaram desagrado

As primeiras palavras dos delegados chineses, parecem ter causado desagrado à Iugoslávia.

Peng Chen, membro do Politburô Chinês e vice-presidente do Comitê Permanente do Congresso Pan-Chinês, pronunciou o tradicional discurso de chegada pela rádio Belgrado, salientando a amizade entre os dois países e a intenção de estreitar as relações econômicas e culturais num futuro próximo.

Fomento da amizade

Contudo, as citadas fontes disseram que Peng insistiu no papel da União Soviética no fomento da amizade e da cooperação entre os países comunistas.

A Iugoslávia não se desvia da sua política de tratar com o Kremlin na base da igualdade nacional, e assume uma atitude firme contra qualquer tentativa, real ou aparente, de tratá-la como subordinada da União Soviética.

Dissolvida a reunião estudantil

SEVILHA, 18 (UP) — A polícia fêz hoje disparos para o ar, a fim de dissolver uma manifestação estudantil que protestava contra o aumento das tarifas dos bondes.

Ainda não se sabe se houve baixas.

Razões de manifestação

A manifestação foi provocada pelo decreto municipal, que determina um aumento de 40 por cento nos preços das passagens.

Um grupo de estudantes deteve na manhã de hoje um bonde na Calle San Fernando, perto da Universidade, e obrigou os passageiros a descer do veículo. Em seguida, viraram o bonde. A polícia compareceu imediatamente ao local, sendo recebida por uma grande fôrça estudantil. Quando a polícia atirou para o ar, os estudantes se dispersaram e se refugiaram nos edifícios da Universidade.

Apedrejados os policiais

SEVILHA, 18 (FP) — Os estudantes que provocaram hoje de manhã um incidente nesta cidade enfrentaram os elementos da polícia armada que haviam comparecido ao local para restabelecer a ordem. Ao invés de se dispersarem ràpidamente, os manifestantes apedrejaram os policiais, que fizeram uso das suas armas, atirando para o ar. Os estudantes regressaram, então, ao quarteirão universitário. No transcurso do incidente os jovens manifestantes fizeram evacuar os ocupantes de um bonde, cujo reboque viraram depois. Ao deixar as aulas vários grupos se manifestaram novamente nas ruas, mas desta vez calmamente, sem provocar outros incidentes nas ruas, mas desta vez calmamente, sem provocar outros incidentes. Acredita-se que o aumento das passagens dos bondes, como em Barcelona, tenha constituído a origem dessas manifestações.

DOENÇAS DA PELE
Sífilis, Câncer, Eczemas, Verrugas, Espinhas, Queda do Cabelo, Furúnculos, etc.
Dr. Agostinho da Cunha
Assembléia, 73 - Tel. 42-1155 e 45-1818. Das 16 às 19 horas

MacMillian concluiu a formação de seu Gabinete

LONDRES, 18 — (FP) — O sr. Harold MacMillan terminou hoje, a formação do seu Govêrno nomeando diversos Subsecretários de Estado.

O fato mais saliente dessas nomeações foi a volta de sir Edward Boyle para o Govêrno, que havia se demitido do ministério Eden para protestar contra a intervenção franco-britânica no Egito.

RETÔRNO DE BOYLE

Sir Edward Boyle, que então era subsecretário de Estado do Tesouro, foi agora nomeado secretário parlamentar do Ministério da Educação.

O sr. Julian Amery que foi, ao contrário, um dos mais enérgicos partidários da intervenção e um dos chefes do grupo de Suez, pela primeira vez faz parte do ministério no cargo de secretário financeiro e parlamentar da Guerra. O sr. Amery é genro de sr. MacMillan.

Dois novos subsecretários de Estado do Foreign Office foram nomeados hoje: o conde de Gosford e o sr. Ian Douglas Harvey.

Outras nomeações

Entre as outras nomeações destaca-se a do secretário financeiro e parlamentar do Almirantado: o sr. Christopher Soames genro de sir Winston Churchill e que ocupava no anterior ministério o cargo de subsecretário de Estado do Ar.

Os titulares dêsses postos secundários no govêrno são claramente mais moços do que no anterior ministério. Sua idade média é de 43 anos. Uma mulher ingressou no ministério no cargo de subsecretário do Interior: miss Patricia Hornsbyghsmith, que já era a única mulher no govêrno precedente.

A lista total das nomeações de hoje consta de 29 nomes e a ela devem ser acrescentados os 18 membros do gabinete restrito e os 22 ministros nomeados quarta-feira. Assim, o govêrno MacMillan contém 69 membros.

Parlamentar do Ministro da Educação. Além disso, MacMillan designou Julian Amery um dos principais membros do "Grupo Direitista do Suez", Subsecretário, a cargo de finanças, do Ministério da Guerra.

Amery, que é genro de MacMillan, nunca ocupou nenhum cargo de govêrno.

"Reabilitado" o Ministro

LONDRES, 18 (UP) — O Primeiro Ministro Harold MacMillan "reabilitou" hoje Sir Edward Boyle, ex-ministro do gabinete Eden, que renunciou ao último outono em sinal de protesto contra a intervenção anglo-francesa no Egito.

Boyle foi nomeado Secretário-

Prepara-se em Lisboa a recepção da Rainha Elizabeth

LISBOA, 18 (AND) — Mais de 13.000 pessoas trabalham noite e dia nos preparativos da recepção à rainha Elizabeth da Inglaterra, que chegará a Lisboa no dia 16 do próximo mês. A recepção à soberana da mais antiga aliada de Portugal será grande esplendor. Firmas e emprêsas inglesas com escritórios em Lisboa lutam com sérias dificuldades para conseguir técnicos e operários especializados em decoração, pois êstes estão quase todos a colaborar nos preparativos oficiais.

Despencou do céu um objeto não identificado

NOVA YORK, 18 (FP) — Um objeto em fogo, avistado por um observador da Defesa Passiva "caiu do céu" hoje de manhã nas montanhas da região de Indian Lake, no Estado de Nova York.

Imediatamente dois aviões a jacto decolaram de uma base aérea próxima. Descobriram um incêndio no solo. Foi enviado um helicóptero ao local.

Viaja o 'Premier' chinês

LONDRES, 18 (UP) — A rádio de Moscou anunciou que o Primeiro-Ministro da China comunista, Chou-En-Lai, deixou hoje a Rússia, a fim de prosseguir em sua excursão pelo Extremo-Oriente.

Anunciou-se que a próxima visita de Chou-En-Lai será a Kabul, no Afganistão.

Declaração conjunta

LONDRES, 18 (UP) — A rádio de Moscou informou que o 1.º Ministro da China comunista, Chou-En-Lai, e seu colega soviético, Nikolai Bulganin, assinaram hoje, na capital russa, uma declaração conjunta.

A emissora não deu detalhes da declaração em sua primeira transmissão, limitando-se a dizer que foi assinada.

Calmamente o povo polonês espera as eleições de amanhã

VARSÓVIA, 18 — (De Philippe Daudy, da FP) — Parece acalmar-se, a dois dias das eleições, a agitação que reinava em todo o país, bem como as campanhas tendentes à abstenção maciça dos eleitores e ao boicote das listas únicas da Frente Nacional.

Observou hoje o correspondente da France Presse, na região de Katowice, que noventa por cento dos 2.039.205 eleitores tinham verificado os seus nomes nas listas eleitorais. Enquanto na semana passada a população parecia desinteressar-se completamente pelas eleições, desde alguns dias se observa ativa participação nos comícios eleitorais.

COMÍCIOS ELEITORAIS

Por outro lado foram criadas milícias operárias e estudantis para guardar os locais de votação e evitar quaisquer incidentes.

Em Wroklaw a situação eleitoral é igualmente calma em seu conjunto, mas houve alguns incidentes.

Nessas condições, em uma das circunscrições eleitorais dessa cidade houve ataques contra um candidato de origem ucraniana.

Recomendação do cura

Por outro lado, nessa mesma região, um cura de aldeia recomendou publicamente aos seus eleitores que votassem apenas a favor dos candidatos católicos.

Mas, apesar de todo o país, multiplicam-se as moções das emprêsas, coletividades, associações de mulheres ou da juventude anunciando a intenção dos eleitores poloneses de votar a favor das listas da Frente Nacional Unificada, sem riscar nome algum.

Eliminado Morawski

VARSÓVIA, 18 (FP) — Revelou-se que o Partido Unido dos Trabalhadores Poloneses (Comunista) eliminou de sua lista de candidatos pela cidade de Lublin, nas eleições parlamentares de domingo, o antigo Presidente Edouard Osobka Morawski, que foi premier socialista imediatamente depois de terminada a 2a. Guerra Mundial.

A situação no país é tensa pois os stalinistas fazem grande campanha contra o chefe comunista titoísta Wladislaw Gomulka.

Contudo, considera-se que Gomulka ganhará as eleições e conservará sua cadeira no Parlamento.

Resultados das eleições

VARSÓVIA, 18 (FP) — Os resultados oficiais das eleições para a renovação da DIETA, que devem se desenrolar depois de amanhã domingo, somente serão tornados públicos na próxima quarta-feira, anunciou o jornal "Zycie Warszawy", que acrescenta que os resultados parciais [illegible] serão publicados [illegible].

Mais de 100.000 apuradores, escreve por seu lado a "Trybuna Ludu", tomarão parte na contagem dos votos nas 15.443 circunscrições eleitorais que dividem a Polônia. Quarenta por cento dêles não pertencem a nenhuma formação política.

Lisura na apuração

A fim de garantir ainda mais lisura dos escrutínios, prossegue "Trybuna Ludu", "homens de bem" foram escolhidos no seio da população pelos comitês da aliança dos partidos e por órgãos e organizações representativas.

Poderão assistir à contagem e eventualmente, intervir se julgarem que as operações não estão sendo feitas regularmente.

O PREFEITO NEGRÃO DE LIMA NA "BATALHA DO ABASTECIMENTO"

O Prefeito do Distrito Federal, dr. Francisco Negrão de Lima, aprovando plano de abastecimento da Capital Federal, apresentado pela KAIG, veio possibilitar a breve realização de uma das mais antigas aspirações da cidade — um centro de abastecimento que, de

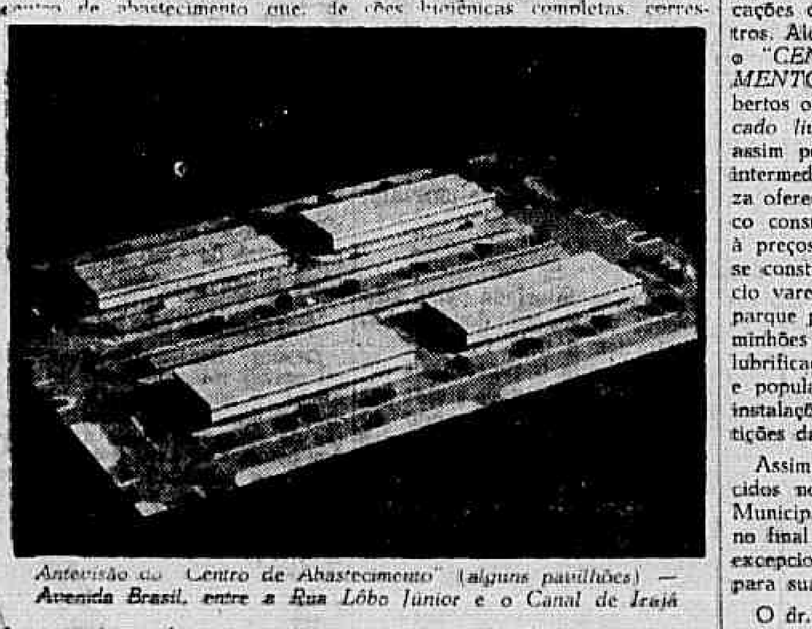

Antevisão do "Centro de Abastecimento" (alguns pavilhões) — Avenida Brasil, entre a Rua Lôbo Júnior e o Canal de Irajá

fato, resolva todos os magnos e complexos problemas que o velho Mercado Municipal não tem podido realizar.

Pelo plano aprovado, será estabelecido um "*CENTRO DE ABASTECIMENTOS*" à margem da Avenida Brasil, em terreno que foi adquirido à Cruzada de São Sebastião, em área de mais de seiscentos mil metros quadrados. As construções do "Centro de Abastecimentos" obedecerão às mais modernas técnicas arquitetônicas para o gênero, sendo os pavilhões-mercados divididos em 20 lojas cada um, no andar térreo e, no pavimento superior, depósitos e instalações higiênicas completas, correspondentes a cada "box", com escada de acesso, interna. De princípio serão imediatamente construídos os pavilhões-mercados necessários à instalação do comércio hortigranjeiro, em número de mais de trezentas lojas ou "boxes", para atender às necessidades mais prementes do comércio. O plano atende ainda à construção de armazéns gerais para depósitos, abatedouro-frigorífico para aves e pequenos animais, silos, frigoríficos para frutas e carne bovina, e peixe, fábrica de gêlo, e fábrica de industrialização do peixe, além da construção de um cais acostável, possibilitando o acesso de embarcações de calado até para 4 metros. Além dos pavilhões-mercados, o "*CENTRO DE ABASTECIMENTOS*" contará com pátios cobertos onde será instalado o "*mercado livre dos lavradores*", que, assim poderão diretamente e sem intermediários de qualquer natureza oferecer seus produtos ao público consumidor e, por essa razão, à preços mais acessíveis. Também se construirão lojas para o comércio varejista, depósitos, escritórios, parque para estacionamento de caminhões e automóveis, postos de lubrificação, restaurantes de luxo e popular, cantinas, cafés, bares e instalações próprias para as repartições da Prefeitura.

Assim os comerciantes estabelecidos no atual e velho Mercado Municipal, — que será demolido no final do ano — terão condições excepcionalmente mais vantajosas para suas instalações comerciais.

O dr. Negrão de Lima, por seu ato de 7 deste mês, aprovando o plano do "*CENTRO DE ABASTECIMENTOS MUNICIPAL DO RIO DE JANEIRO*", veio colocar-se à frente da "Batalha da Alimentação" no Distrito Federal, uma das metas do Govêrno do Presidente Kubitschek, e resolvendo em definitivo um dos maiores problemas que vem afligindo à população carioca.

Primeiro 'raid' sem escalas feita por bombardeiro a jacto

WASHINGTON, 18 — (UP) — O general Nathan F. Twining, Chefe do Estado-Maior da Fôrça Aérea dos Estados Unidos, anunciou que três bombardeiros B-52, a jacto, realizaram uma viagem sem escalas de 39.147 quilômetros e 185 metros em volta do mundo.

Os gigantescos bombardeiros, equipados com oito motores a jacto, desceram na Base March, perto de Los Angeles aproximadamente a uma hora da tarde, depois de 45 horas e 19 minutos de vôo real a uma velocidade média de 844 quilômetros e 200 metros horários.

ROTEIRO DA VIAGEM

Revelou o general Twining que os bombardeiros decolaram da base de Castle, em Merced, Califórnia, passaram sôbre os Estados Unidos, cruzaram a Terra Nova, de onde se dirigiram para a Africa do Norte, e, depois de sobrevoar a Arábia Saudita e o sul do Ceilão, regressaram aos Estados Unidos, via Filipinas e Guam.

O chefe militar norte-americano disse que o "raid" foi iniciado por quatro aviões, porém um dêles se dirigiu para o Norte, ao chegar à Africa, e desceu na Inglaterra, "conforme estava previsto".

Abastecimento dos bombardeiros

Os bombardeiros se abasteceram de combustível em várias ocasiões, inclusive durante a noite, porém não se informou o número exato de vêzes.

Embora os lugares de abastecimento não tenham sido ainda anunciados, fontes extra-oficiais da Fôrça Aérea disseram que os aviões, que partiram na quarta-feira passada, receberam combustível em algum lugar do Mediterrâneo Oriental, outra vez sôbre a Arábia Saudita, e finalmente sôbre as Filipinas, antes da última etapa da viagem.

Condições adversas

De acôrdo com o major Jack Steffensen, da Fôrça Aérea, o trabalho de reabastecer os aviões se efetuou algumas vêzes durante a noite e em condições atmosféricas adversas, "porém o fato não impediu que os aviões-tanques completassem a operação".

O "raid" foi o primeiro vôo sem escalas realizado por aviões a jacto à volta do mundo.

CONCLUSÕES DA 12.ª PÁGINA

Ibirapuera . . .

OS SALVAMENTOS

O Corpo de Bombeiros da cidade tem trabalhado incessantemente, atendendo todos os chamados na medida do possível, fazendo jus, assim ao bom nome que sempre gozou junto à população. Na cidade de São Bento do Sapucaí, no Vale do Paraíba, choveu torrencialmente durante dois dias, deixando parte da população desabrigada pela inclemência do temporal.

Foi registrado um trágico balanço nesses dois dias, havendo duas mortes e inúmeras barreiras caídas em estradas de rodagem e dezenas de casas foram derrubadas. Foi de tal maneira a violência das chuvas que o Prefeito viu-se forçado a solicitar auxílio do 5.º Batalhão de Caçadores de Taubaté, para auxiliá-lo no socorro da população atingida.

Em Campos do Jordão

Também a cidade de Campos do Jordão foi fustigada pela calamidade durante a noite de ontem e a madrugada de hoje, desabou violento temporal sôbre essa cidade, particularmente no setor agrícola, onde o volume de água chegou a atingir um metro e meio de altura. Inúmeras barragens foram destruídas, deixando a cidade isolada, em seu tráfego, de tôdas as suas vizinhas. Foram registrados em Campos do Jordão casos de mortes e feridos, havendo inúmeros desmoronamentos em consequência da violência das chuvas. As cidades vizinhas de Campos do Jordão, conforme noticiário obtido, estão completamente isoladas, em virtude das tempestades havidas, principalmente Sapucaí Mirim, com a qual não se consegue nenhuma comunicação. Piracicaba também foi vítima das chuvas, estando a Rua do Pôrto completamente alagada, em virtude das águas do Rio Piracicaba, que chegaram a subir três metros. Ranchos de pescadores localizados às margens daquele rio, foram completamente inundados, chegando, mesmo, um dêles a desaparecer, pois estava localizado na Ilha da Sepultura, que ficou de tal maneira inundada que a única parte que se lhe vê é a copa da mais alta árvore. Felizmente não houve vítimas humanas a lastimar, em consequência das pesadas chuvas que cairam durante quatro dias em Taubaté. Várias plantações ficaram inundadas e algumas estradas municipais intransitáveis.

Santos melhor

Em Santos, amainaram as chuvas, no entanto, os morros continuam apresentando perigo, o que obriga a vigilância constante a Prefeitura e o DER. Apesar de terem amainado as chuvas em Campinas, ainda existe perigo nas zonas ribeirinhas, pois os antigos riachos transformaram-se em verdadeiros e caudalosos rios, tudo levando à sua passagem. As autoridades estão tomando providências a fim de que não haja vítimas. Desvaneceu-se a esperança de que parasse de chover em Sorocaba, pois na tarde de ontem voltou a chover torrencialmente. Enfim, felizmente, amainaram as chuvas, sem no entanto pararem, estando a temperatura agradável.

Presisa . . .

rio que não tem recusado a ninguém, nem mesmo a particulares essa autorização.

É lamentável que clínicos de nomeada tenham feito críticas e comentários baseados em informações inexatas.

Quanto ao crédito de 80 milhões de cruzeiros autorizado recentemente por Lei do Congresso, seus fins são específicos e não compreendem a aquisição de vacina contra a poliomielite. Destina-se êsse crédito ao estudo de instalação e fabricação da vacina.

Considera o Ministério da Saúde que em assunto de tal importância os Jornais e Revistas deveriam ser mais cautelosos nas informações que proporcionam à população".

CONCLUSÕES DA 1.ª PÁGINA

EE. UU. ameaçam..

certo ressentimento à política seguida pelos EE.UU. com respeito ao Brasil. Pensam êstes diplomatas que o govêrno do Rio de Janeiro recebeu dos EE.UU. mais assistência que todos os demais do hemisfério juntos.

As autoridades dos EE.UU. ainda esperam que o presidente Kubitschek se faça eco do que aqui se estima como um vigoroso sentimento popular de amizade para com êste país, que supera consideràvelmente as críticas nacionalistas e comunistas. (U. P.).

ARINOS COM O CHANCELER

Por outro lado, apesar de manter seu ponto de vista de que a permissão do Brasil aos Estados Unidos, para instalação de um ponto de observação de projetis teleguiados na Ilha Fernando de Noronha, deve ser debatida pelo Congresso, o líder da UDN, sr. Afonso Arinos, deverá desistir da convocação extraordinária do Congresso, atendendo a que dificuldades regimentais tornariam inócua a medida.

No encontro que teve ontem, à tarde, com o chanceler Macedo Soares, o líder udenista obteve todos os esclarecimentos que solicitou ao Ministro do Exterior. Na reunião da UDN, convocada para hoje, o deputado Afonso Arinos transmitirá a seus companheiros de partido as informações obtidas, quando então será decidida a convocação ou não do Congresso para tratar do assunto.

CONSULTA AOS "EXPERTS"

A demarche do dirigente udenista se deu em seguida a uma série de consultas entre os chefes oposicionistas e seu experts em matéria de política externa.

O sr. Afonso Arinos ouviu pelo telefone o sr. Milton Campos, conferenciou demoradamente com os srs. João Neves da Fontoura e Raul Fernandes e consultou os deputados udenistas presentes no Rio.

Convocação difícil

Pensou o líder da UDN em utilizar-se do requerimento que se encontra em seu poder, subscrito por seus correligionários, convocando extraordinàriamente o Congresso. Foi, para tanto, autorizado pelo presidente do partido, sr. Milton Campos, que deixou toda via a decisão a seu critério.

Estudando o Regimento da Câmara, em companhia do deputado Carlos Lacerda, ontem à tarde, verificou o líder a existência de óbices regimentais que poderão retardar de tal maneira a efetivação da convocação que ela venha a se tornar inútil para os objetivos visados.

A tramitação

Como se sabe, o Congresso já está convocado extraordinàriamente para 1.º de fevereiro. A nova convocação teria de seguir a tramitação regimental. O art. 198 do Regimento da Câmara manda que se comunique o requerimento ao Presidente da Câmara para que êsse se entenda com o Presidente do Senado e possam ambos determinar a realização de sessões. Acontece, porém, que o Regimento do Senado é omisso.

Além disso, o Presidente do Senado, sr. Apolônio Sales, não se encontra no Rio mas em Pernambuco, o que virá a dificultar as demarches.

Por outro lado são muito poucos os deputados que se encontram no Rio e a convocação extraordinária sem votação, não atrairia à Capital senão numero reduzido de representantes.

Ex-Chanceleres opinam

Respondendo à perguntas da reportagem, ontem à tarde, no Palácio Tiradentes, o sr. Afonso Arinos confirmou ter conversado com os srs. João Neves e Raul Fernandes.

— Eles manifestaram — disse — pontos de vista que coincidem com os nossos quanto ao mérito da questão, mas òbviamente não se pronunciaram sôbre a convocação extraordinária desde que não são membros do Congresso.

Posição pessoal

O sr. Afonso Arinos disse que não pode falar em nome da UDN sôbre a questão, pois o que tem dito a respeito, consubstancia um ponto de vista pessoal que ainda não submeteu à consideração dos seus liderados.

Perguntamos ao sr. Afonso Arinos de quem fôra a iniciativa do seu encontro com o chanceler, se dêle ou se do ministro:

— Trata-se de uma sugestão dos meus conselheiros habituais — respondeu.

Govêrno presta...

findo, poderá verificar que os empréstimos rurais concedidos pela Carteira de Crédito Agrícola e Industrial montavam 16.068 milhões de cruzeiros, enquanto que o saldo líquido de ágios destinado à modernização e recuperação da lavoura era de 12.845 milhões de cruzeiros.

Concessão de câmbio

"Cumpre lembrar que os outros recursos legais de que dispunha a Carteira de Crédito Agrícola e Industrial àquela data (Depósitos compulsórios, Letras hipotecárias e Bônus em circulação) somavam apenas 3.361 milhões de cruzeiros.

"Quanto à concessão de câmbio pelo custo, a Lei 2.145 e seu Regulamento definem claramente quais os seus beneficiários. A moeda estrangeira é fornecida nessa base exclusivamente às importações e serviços do Govêrno e de concessionários de serviços públicos; máquinas e materiais para a imprensa, viagens a serviço governamental e ao resgate dos empréstimos do Govêrno.

Firmas atendidas

"Firmas particulares só têm sido atendidas ao câmbio de custo para importação de equipamento da mais alta essencialidade e quando financiados no Exterior, nos têrmos da Lei, e de acôrdo com as decisões do Conselho da Superintendência da Moeda e do Crédito.

"A única exceção é a do papel de imprensa que, ainda hoje, por fôrça de Lei, continua sendo importado em valor anual superior a 30 milhões de dólares, à taxa de 16,82, muito abaixo, portanto, do custo para o Govêrno.

"Para refutar a suspeita de que grupos ou pessoas possam estar "sendo beneficiados com a concessão de dólar de cêrca de 44 cruzeiros, o qual, no câmbio livre, é vendido a 64" torna-se necessário que o "Correio da Manhã" indique quais os beneficiários que indevidamente receberam tais vantagens".

Juiz cnvida . . .

Em sua sentença o Juiz da 2a. Vara de Família, após acusar também a "mocidade sem cultura e sem formação moral", de fazer "lentamente a desgraça da Pátria brasileira", concluiu:

"Julgo improcedente a ação porque êle passou a viver em comum com outra mulher, praticando o adultério, esta triste prática de poligamia do nosso paganismo carioca, em que são muitos os maridos insatisfeitos com a vida digna de casados, preferindo casar-se como se tivessem sangue caprino, nos desvarios da paixão sexual, que é a vergonha do nosso tempo".

Porta-aviões . . .

que ainda não foram encomendados, desconhecendo-se os tipos a serem empregados.

Esclareceu que um grupo reduzido de homens irá estagiar no estrangeiro para fazer o curso de porta-aviões, e que possivelmente serão empregados aviões a jacto de longo alcance. Aos elementos da Marinha de Guerra, será dado o posto de observadores aéro-navais, para que já foi criado um curso, que está sendo ministrado no hangar construído na Avenida Brasil, próximo à Penha.

Para desfazer dúvidas, o comandante Leite Junior disse que a compra do porta-aviões já havia sido assentada há quatro anos pelo Estado Maior das Fôrças Armadas, e que o que hoje ocorre resulta de doutrina do EMFA referendada pelo Ministro da Aeronáutica, da Marinha e dos seus respectivos estados-maiores.

Patrulhar o Atlântico

Ao concluir a sua explanação, disse o comandante Leite Júnior que o Brasil precisava do porta-aviões para a patrulha do Atlântico, mormente quando, com os distúrbios ocorridos no Canal de Suez, transferiram para o Cabo da Boa Esperança a rota para o Ocidente e que não há dúvidas de que em caso de guerra, o Canal de Suez será fechado.

"É do Oriente Médio que recebemos cêrca de 40% do nosso petróleo, para ser refinado bem próximo à costa e em locais desprotegidos. Para evitar que alguma coisa nos aconteça, teremos de enfrentar o inimigo em alto mar, e para isto necessitamos de porta-aviões, que nos dá uma cobertura de 500 milhas de diâmetro. Não devemos esquecer que os foguetes teleguiados podem ser lançados de 50 ou 60 milhas da costa.

— Não podemos esperar, permanentemente, que o inimigo venha bater à nossa porta — concluiu.

Assegurada a sobrevivência de Krushev

LONDRES, 18 (UP) — Nos círculos comunistas se assegurou hoje que a sobrevivência do sr. Nikita Krushev, chefe comunista da Rússia, será assegurada em breve mediante a "retirada" dos stalinistas que ainda restam entre os governantes do Kremlin.

O primeiro stalinista a ser aposentado sr. Vyachеslav Molotov, ex-chanceler e atual vice-premier, segundo predizem os informantes.

EM 56 M. A. NEUTRALIZOU TUBARÕES DO TRIGO

Meneghetti conta tudo o que fêz

A distribuição direta, pelo Ministério da Agricultura, de 515 máquinas agrícolas (coletadeiras) aos triticultores gaúchos evitou que intermediários lucrassem indevidamente cêrca de Cr$ 50 milhões, em novembro último. As máquinas foram entregues aos triticultores mediante simples inscrição no Ministério e segundo um critério fixado pelos próprios interessados.

Esta uma das revelações feitas ontem, na "Voz do Brasil, pelo Ministro da Agricultura, sr. Mário Meneghetti, ao resumir as atividades de sua pasta em 1956, a propósito do primeiro aniversário do govêrno JK. O Ministro falou de improviso.

O MINISTÉRIO E O MINISTRO

Depois de dizer que está à frente do Ministério há apenas dois meses e meio e que, por conseguinte, é necessário fazer uma separação entre o que fêz o Ministério e o que fêz o ministro, acentuou o sr. Meneghetti:

— Claro está que de uma pessoa que não é técnico em agricultura, mas que tem a melhor boa vontade, pouco mais se pode exigir do que esfôrço e trabalho. Devo dizer que estou tentanto suplantar minhas deficiências com trabalho contínuo e dedicação, para dar cumprimento exato às ordens e corresponder à honra que me conferiu o Presidente da República quando me confiou uma das mais importantes pastas de seu Ministério.

MELHORIA TÉCNICA

Afirmou o sr. Meneghetti que em dois meses e meio alguma coisa foi feita para desemperrar o Ministério da Agricultura. Algumas modificações já foram efetuadas visando à melhoria técnica dêsse Ministério sem aumento de despesas.

Exemplifica: a nova organização do Ministério e a política de financiamento do trigo para a presente safra. Graças ao novo esquema, aprovado pelo Congresso de Triticultores realizado em Cachoeira, foi conseguida a primeira vitória: a eliminação da fraude do trigo-papel no país, com a fixação do preço do trigo nacional abaixo do trigo estrangeiro.

ESCOAMENTO MAIS FÁCIL

Referiu-se, depois o sr. Mário Meneghetti à viagem que acaba de fazer ao Rio Grande do Sul, Santa Catarina e Paraná onde participou de 16 mesas redondas. A presente safra — afirmou — será escoada com mais facilidade que as anteriores.

Focalizou em seguida, as reclamações dos triticultores. Quanto à falta de transporte dentro do Rio Grande do Sul, disse ser êsse um problema mais do Estado que do govêrno federal. Com relação à dificuldade de armazenamento do produto por não existirem silos naquele Estado a não ser os particulares, declarou ser impossível construir, em dois meses e meio de atuação, uma rêde de silos. No entanto, já foram tomadas providências para que o Ministério da Agricultura, através de financiamentos a moinhos particulares e através de amparo à iniciativa privada, possa construir silos, para na próxima safra enfrentarmos a situação em melhores condições.

SANTA CATARINA SEM PROBLEMAS

Em Santa Catarina — frisou o sr. Meneghetti —, pràticamente não há problemas para o escoamento da safra tritícola porque a estrada de ferro está em boas condições, e a safra — que é pequena não devendo atingir 120 mil toneladas —, deverá ser escoada dentro de um prazo menor que nos anos passados.

Quanto ao Paraná, onde a safra vai oscilar entre 50 e 70 mil toneladas, os problemas são, também, diminutos em relação aos do Rio Grande do Sul.

MECANIZAÇÃO DA LAVOURA

— A primeira medida do Ministério em sua nova fase — disse o sr. Meneghetti — foi a nova política adotada para o escoamento e financiamento do trigo. A segunda foi o plano de mecanização da lavoura nacional, plano êsse em marcha.

— O respectivo decreto já foi assinado, há tempos, pelo Presidente da República e dentro de poucos dias deverá começar a importação das máquinas através de firmas particulares, registradas no Ministério da Agricultura e por êle controladas, a preços fixados pelo próprio Ministério. Graças a êsse sistema acabamos com a Comissão de Revenda de Máquinas e regularizamos o fornecimento de máquinas aos agricultores, tornando-as acessíveis aos homens do campo nas próprias zonas onde êles exercem sua profissão.

ANO AGROPECUÁRIO

Disse, a seguir, o Ministro da Agricultura que o ano de 1957, conforme declarações do Presidente da República, será o ano da produção agropecuária. Todos os esforços serão concentrados nesse sentido.

Concluindo sua palestra, afirmou o sr. Mário Meneghetti que não sabe até onde pode prometer ao Presidente da República, mas que pode, isso sim, dizer de público que ninguém poderá trabalhar mais nesse sentido do que êle, ministro, e que, com os olhos voltados mais para o Norte, o Centro e o Nordeste do que para o seu próprio Estado, espera, com a ajuda de Deus, produzir algo de útil para o bem do Brasil.

Muros e dormentes novos evitarão mortes: Leopoldina

Elevando sua arrecadação de 42 milhões para 80 milhões de cruzeiros, colocando no tráfego mais 64 novos vagões e dando curso a uma série de melhoramentos no setor de transporte de carga e passageiros e também na parte referente à manutenção e conservação do material, a Estrada de Ferro Leopoldina, está tentando obter total autosuficiência econômica e financeira.

O empréstimo feito pelo Banco Nacional de Desenvolvimento Econômico à ferrovia, no valor de 760 milhões de cruzeiros, permitirá aumentar a tração de composições até duas mil toneladas (atualmente é de apenas 1.200 toneladas), e a aquisição de todo material e máquinas necessárias para o completo reaparelhamento de nossa mais extensa estrada de ferro.

SUBURBANO ATENDIDO

Todo o trecho entre as estações de Barão de Mauá e Caxias (que ocasionavam mortes constantes nas travessias de nível), será murado, já se encontrando os trabalhos bastante adiantados. As linhas da Penha Circular a Duque de Caxias serão cuadruplicadas, permitindo tráfego mais intenso e liberando as composições suburbanas que aguardavam a passagem dos trens procedentes do interior, determinando permanentes atrasos. Essas medidas e o alargamento da bitola de duas linhas, de Barão de Mauá a Duque de Caxias, permitirá ao suburbano leopoldinense dispor de melhores transportes ferroviários.

Reaparelhamento geral

Na recuperação do material rodante, a Leopoldina conseguiu colocar seis locomotivas diesel-elétricas em funcionamento, providenciando a recuperação (em suas próprias oficinas) de mais sete. Outras seis locomotivas (também diesel-elétricas), foram adquiridas e iniciou-se a construção de oficinas de manutenção especial para tais máquinas. Seiscentos mil dormentes foram substituídos na via-permanente (elemento que já causou inúmeros descarrilamentos), substituindo-se, também, os lastros.

Maior suplementação

O empréstimo de 760 milhões de cruzeiros concedido pelo BNDE, já em aplicação, foi dividido da seguinte forma: 207 milhões para o subúrbio do Rio; 90 milhões para oficinas, 15 milhões para o seletivo e 450 milhões para as linhas.

O Ministro da Viação já autorizou a administração da estrada a fazer um planejamento destinado a suplementar êsse empréstimo, considerando-se o aumento de quase 100% na arrecadação.

Jantar no Copacabana Palace ao Presidente Kubitschek

Pelas classes produtoras do país, será oferecido ao dr. Juscelino Kubitschek, a 31 do corrente, nos salões do Copacabana Palace Hotel um grande jantar, comemorativo da passagem do 1.º aniversário de seu govêrno.

A lista de adesões encontra-se à disposição dos interessados na Confederação Nacional do Comércio, Rua da Candelária, n.º 9, 9.º andar, com Dona Nely.

O jantar está marcado para às 21,00 horas, e o traje será de passeio, escuro.

MUNICÍPIOS EM CONGRESSO

Para organizar o IV Congresso Brasileiro de Municípios, que se realizará no Rio de Janeiro de 27 de abril a 5 de maio de 1957, reuniu-se na tarde de ontem, a direção geral da Associação Brasileira de Municípios, presidida pelo sr. Osmar Cunha, prefeito da cidade de Florianópolis. Nas reuniões que serão realizadas hoje e amanhã, a Associação Brasileira de Municípios examinará a questão das representações nas diferentes comissões do conclave, a organização dos serviços de secretaria e o plano de hospedagem aos congressistas. Os dirigentes da ABM apreciaram, na ocasião, o relatório das atividades da entidade em 1956, as contas, o plano de trabalho para 1957 e a respectiva proposta Orçamentária

Itamarati ajuda a Câmara

O embaixador José Carlos de Macedo Soares, Ministro das Relações Exteriores, assinou portaria criando, no Itamarati, o Serviço de Pesquisas para os Legisladores, tendo como finalidade a mais ampla cooperação entre o Congresso Nacional e a Casa de Rio Branco.

Assinala a portaria, em seus considerando, que, dentre os órgãos da administração pública do país, é o Itamarati o mais capacitado para, através de nossas Missões diplomáticas e Repartições consulares, pesquisar e procurar no estrangeiro o material de direito comparado, a legislação e a jurisprudência em curso, a bibliografia e os informes das entidades oficiais, que interessam aos legisladores.

Finalidades

Assim, para atender àqueles aspectos, foi criado o Serviço de Pesquisas destinados a fornecer aos legisladores:

1) a coleta de leis e da jurisprudência em vigor nos demais estados, bem como da bibliografia a respeito; 2) fornecer informações resultantes das pesquisas; 3) organizar, eventualmente, uma exposição com as obras incorporadas e que tenham interêsse para os legisladores; 4) cuidar da permuta de publicações.

Surdo-mudo hoje para aprender não usa as mãos

"O surdo não é diferente de você — ajude a educá-lo — eis a campanha com que o Instituto Nacional dos Sudos-Mudos apela para seus sentimentos de solidariedade humana, a fim de promover, além de assistência contínua, a educação das 20 mil crianças surdas-mudas que vivem no Brasil.

Crianças e homens outrora surdos-mudos, e que hoje falam e compreendem o que se lhes diz, são o mais convincente argumento que se pode apresentar em favor da Campanha.

A OBRIGAÇÃO DE FALAR

O método de alfabetização manual, por sinais próprios, já foi totalmente abolido no INSM, sendo proibido até mesmo o uso de gesticulação entre os internados, a fim de que sejam obrigados todos a dominar a linguagem normal, aprendida pelo método verbal.

Em Minas Gerais onde está ensinando uma turma de cinco professoras especializadas pelo INSM como pioneiras da alfabetização do surdo-mudo, há alunos até de 60 anos, que agora começam a falar e é com alegria incontida que demonstram os progressos aos amigos e conhecidos.

O bem é para poucos

Porém, bem poucos surdos-mudos têm sido beneficiados pelas novas técnicas: o INSM está superlotado e os seus 610 internados já ultrapassam de muito a sua capacidade normal. De todos os Estados do Brasil chegam, seguidamente, candidatos que são obrigados a voltar e ficar esperando que surja uma oportunidade de voltar e ingressar nas classes de aula.

A alfabetização do surdo-mudo é, atualmente, mais lenta do que a da criança normal. êle necessita do dôbro do tempo: de oito a nove anos dura o seu curso primário, após o que, tem à sua disposição, no INSM, de acôrdo com as suas tendências e preferências, a um curso de aprendizagem de várias profissões, como encadernador, tipógrafo, marceneiro, sapateiro e alfaiate, ou, então cursos de artes plásticas, escultura, pintura, desenho, etc.

Novos cursos

Êste ano entrará em funcionamento um curso comercial, que lhes oferecerá novos horizontes de vida. A dactilografia é uma das profissões preferidas pelos surdos, pois

(Conclui na 10.ª pág.)

Bolívia a Santos por ponte

LA PAZ, 18 (Asapress) — Uma ponte de 1.500 metros de extensão está sendo construída sôbre o Rio Grande, que nos unirá à Bolívia, e cujo custo foi calculado em 150 milhões de cruzeiros.

Essa obra colossal, a segunda em importância na América, foi empreitada por uma firma brasileiro-suíça e unirá Corumbá a S. Cruz, abrindo caminho direto para o pôrto de Santos.

16 pilares

Esta ponte está sendo erguida com uma estrutura de cimento armado e plataforma metálica, tendo até agora 16 pilares com 22 metros debaixo d'água e quatro desde a superfície. Considerando que atravessará um rio sem leito solidificado que muda continuamente de curso, o comprimento da ponte deverá ser de uns 1.400 metros, quase tão extensa como a ponte Rio Branco que tem 2.000 metros.

Isto foi o que disse à imprensa o engenheiro brasileiro, que se encontra em La Paz, dr. Luiz Alberto Whately, chefe da Comissão Mista Boliviana-Brasileira e que aqui veio em companhia do príncipe dom João De Orleans e Bragança, presidente da firma «SUBRA», construtora da mencionada ponte sôbre o Rio Grande.

Oposição ao príncipe

Trabalham presentemente uns 300 operários, em sua maioria bolivianos, tendo começado a obra em 1955, avançando até hoje uns 45%. O príncipe d. João disse que a ponte é um dos maiores esforços da Cia. Construtora Suíço-Brasileira, tendo destacado que outras obras menores estão em execução presentemente no Norte do Brasil.

Mostrou muitas fotografias da forma como se está conseguindo essa importante obra. O trabalho no fundo do rio é feito em campanas pneumáticas, onde trabalham os operários, os quais, ao subirem à superfície deverão permanecer ainda 40 minutos dentro das mesmas, para evitar o perigo da diferença de pressão.

Rio sem pedras

A falta de pedras no leito do rio torna mais complicado e delicado o trabalho, pois, deverá chegar-se até 20 metros de profundidade para encontrar o leito pedregoso, onde se assentará então a massa de cimento.

No inverno é muito mais difícil trabalhar no Rio Grande, dado que, tendo normalmente 4 metros de profundidade e uma extensão de 80 metros, na época das chuvas a profundidade chega de 7 a 10 metros e a largura do rio atinge 1.500 metros.

Qualifica o bisneto do Imperador Pedro II a obra como sendo um «segundo Canal de Suez, se se pode empregar o similar», pois não sòmente permitirá viajar de Santos à África, como estabelecerá comunicação entre o Brasil, Chile, Perú e Paraguai.

Consumo de café aumenta pela melhor qualidade

A conclusão de que o aumento verificado no consumo mundial do café está diretamente ligado às melhorias introduzidas pela Colômbia e pelos países da América Central do seu produto, levou o Instituto Brasileiro do Café a lançar, no Brasil, uma grande campanha (já em pleno desenvolvimento), no sentido do aprimoramento dos nossos cafés, sem o que o nosso país continuará perdendo terreno nos grandes mercados internacionais.

Embora o crescente consumo não faça temer uma próxima super-produção de cafés, a preferência dos compradores internacionais pelos tipos "suaves" é uma séria advertência ao Brasil, que terá de melhorar o seu produto, a fim de fazer frente aos produtores tècnicamente mais adiantados e que detém, no momento, o domínio quase completo do comércio mundial do café.

A SITUAÇÃO

Apesar do fantasma da super-produção estar dominado pelo crescente consumo mundial, o panorama da aceitação dos nossos cafés no mercado internacional é menos risonho. Aqui a posição do Brasil é realmente delicada, com tendência a se agravar ràpidamente. Deve-se isto à procura sempre crescente de cafés finos por parte dos compradores. É certo que o mundo bebe mais café; apenas é preciso não esquecer que o aumento do consumo do café vem se desenvolvendo no sentido da qualidade. Em poucas palavras, os países que dispõe de cafés "suaves", conseguem vender na frente a sua produção, para a qual encontram mercado garantido e bem remunerador. Os demais, aqueles que não podem oferecer cafés estritamente moles, são relegados necessàriamente a uma posição secundária. São chamados apenas para complementar as vendas dos seus concorrentes. E essa é a situação do Brasil, pois não possuindo cafés de melhores tipos para oferecer aos grandes importadores estrangeiros, é chamado a vender o seu produto, apenas, quando os estoques dos países produtores de bons cafés estão terminados.

A CAMPANHA

A campanha dos cafés finos, iniciada há tempos, não tem outro propósito. Como o nome está a indicar o seu objetivo é ampliar a produção de cafés de qualidade de maneira a aumentar o volume das disponibilidades brasileiras respectivas. Trata-se de um esfôrço absolutamente necessário como vimos, e, além do mais, do interêsse direto dos produtores. Êstes, com efeito, recebem pelos cafés finos preços que compensam, vantajosamente, os esforços dispendidos para a sua produção. Como mercadoria preferencial os cafés finos são de importância capital para o lavrador, visto atenderem às duas condições básicas da estabilidade do produtor: venda assegurada e preços atraentes.

A REALIDADE

Não podemos perder de vista a realidade brasileira. Até poucos meses atrás havia quem duvidasse da possibilidade ou da viabilidade da campanha. Hoje raros os lavradores que duvidam do seu êxito e do seu merecimento. Tanto mais que o Instituto Brasileiro do Café está apoiando a campanha e adotando uma série de medidas altamente indicadas para consolidar o seu desdobramento. A autarquia cafeeira tem procurado assegurar aos lavradores recursos para melhorar e defender as safras de café, ao mesmo tempo que trata de fiscalizar o comércio de exportação a fim de evitar sejam remetidos para o exterior cafés capazes de comprometer, pela sua má apresentação, o conceito do nosso artigo perante os compradores mundiais. E' um esfôrço acertado cujos resultados devem-se fazer sentir, sem demora, no maior fortalecimento da campanha.

JK EM UBERLÂNDIA DIA 26

Na série de viagens que vem realizando êste mês, inaugurando obras realizadas durante o seu primeiro ano de govêrno, o presidente Juscelino Kubitschek visitará a cidade mineira de Uberlândia, no próximo dia 26.

Entre outras inaugurações, o Chefe do Govêrno entregará ao tráfego, nessa ocasião, devidamente pavimentada, a rodovia Uberlândia-Japetuba, cujas obras foram executadas pelo Departamento Nacional de Estradas de Rodagem.

VÔO DIRETO

RIO-PORTO ALEGRE

nos confortáveis Constellations da

PANAIR DO BRASIL

Um pequeno almôço quente, poltronas reclináveis proporcionando todo o confôrto desejado, atenção especial que lhe é dispensada por uma tripulação de elite, ambiente extremamente agradável. *E lembre-se: são apenas duas horas e meia de vôo direto, num quadrimotor Constellation.*

Se desejar utilize o plano de pagamento a crédito sòmente para sua passagem ou o plano VIAGEM + HOTEL reservando com antecedência o seu lugar nos melhores hoteis do país.

PANAIR DO BRASIL

Reserva de passagens em sua agência de viagens preferida ou à Av. Graça Aranha, 226 - tel. 22-7761 e Av. Copacabana, 291 - tel. 37-9272

Diário Carioca

Diretor Redator-Chefe, Danton Jobim
Diretor Presidente, Horácio de Carvalho Júnior

Fundado em 17 de julho de 1928

RIO DE JANEIRO, 19 DE JANEIRO DE 1957

A nossa opinião

À margem do caso maranhense

O caso do Maranhão é uma velha e complicada batalha política em cujo mérito não queremos entrar. O desfecho que o caso acaba de ter no Tribunal Superior Eleitoral, entretanto, comporta algumas considerações oportunas.

Nenhuma mais oportuna do que lembrar que o respeito às decisões da Justiça é a mola mestra da estabilidade das instituições. Os arestos dos tribunais podem ser discutidos, contanto que sejam cumpridos. No dia em que pessoas ou facções se julgarem no direito de se sobrepor ao pronunciamento dos tribunais, para fazer a justiça pelas próprias mãos, então estaremos no terreno da anarquia social a mais completa.

O Tribunal Superior Eleitoral mandou sustar a posse do Vice-Governador diplomato pelo tribunal local. E o fêz dentro da sua esfera de competência. Acatem os maranhenses a decisão e voltem ao debate dos princípios ou das pessoas, se quiserem, mas aproveitem a oportunidade para dar um exemplo de respeito e fidelidade ao regime que só poderá frutificar em proveito geral.

As paixões no Estado nortista costumam incendiar-se a extremos. Mas até aqui o bom-senso e o temor das sanções legais têm contido as facções, evitando cenas e desfechos irreversíveis. Que o Maranhão continue a arder em manifestações cívicas, mas que jamais ultrapasse as fronteiras da ordem institucional.

Ninguém deseja a intervenção federal no Maranhão. Nem o Govêrno Federal, nos seus três ramos, nem, acreditamos, nenhuma das facções que disputam tradicionalmente o poder naquele Estado. A autonomia estadual é uma das chaves do equilíbrio das instituições republicanas brasileiras e a intervenção só se justifica quando a autonomia é ferida internamente, constituindo-se numa ameaça para o próprio sistema.

As oposições maranhenses certamente esgotarão, no prazo que lhes resta, os recursos judiciários cabíveis. Mas, de qualquer forma, dentro de um ano e meio terão oportunidade de convocar seus eleitores e o povo maranhense para a defesa das suas teses e das suas reivindicações. Que elas se comportem, portanto, nos limites ad lei, se querem que o povo, consciente da fecunda verdade do sistema democrático, lhes auxilie a cumprir sua tarefa na batalha que sustenta há anos contra adversários poderosos.

Só o povo poderá dar a vitória a um partido. Qualquer outro recurso será contraproducente.

Deus guarde o Prefeito

O nosso simpático Prefeito pegou uma gripezinha — dessas que o povo chama de doença de rico — e ficou nada menos de sete dias sem comparecer ao seu Gabinete no Guanabara.

Mas para atenuar as aflições dos cariocas, fêz constantes declarações tranquilizadoras, dando verbalmente o boletim diário sôbre o seu estado de saúde.

Foi uma iniciativa feliz. Afinal, já temos muitos problemas municipais inquietando a população, notadamente transportes, água, escolas e higiene, não sendo de desejar que a êles se viesse juntar mais um outro, sem dúvida inquietante, sôbre a própria pessoa do nosso amável Negrão.

Aceite, pois, sr. Prefeito, nossos sinceros agradecimentos — como se diz na oratória burocrática — pela lembrança gentil de nos manter informados sôbre suas condições físicas.

E, já que estamos tratando de assunto pessoal, aproveitamos o ensejo para solicitar do dr. Negrão que tenha um pouco mais de cuidado com sua preciosa saúde.

E' preciso evitar o excesso de bebidas no verão, especialmente alcoólicas. Comedimento nos sorvetes. Nada de gorduras, nem de roupas quentes. E, sobretudo, precavenha-se contra os banhos de mar muito demorados, expondo ao sol do meio-dia sua pele clara. Rocoió e a praia do Arpoador são agradáveis, mas agora não estamos mais naqueles dias tranquilos do ócio com dignidade.

O tempo de aposentado passou, talvez rápido como um sonho bom, seguindo-se a presente realidade municipal com uma Prefeitura muito chata e trabalhosa, exigindo esfôrço administrativo e soluções rápidas e seguras. Que Deus guarde o Prefeito!

O Dr. Sabe Tudo

No momento em que a oposição estava em crise de assunto para sua demagogia, o sr. Lucas Lopes entendeu oportuno criticar o Govêrno pela "inflação galopante" e pela falta de diretrizes na política econômico-financeira. Então, pegaram a deixa e foi um nunca acabar de acusações.

Vejamos os fatos. A causa maior da inflação é o "deficit" orçamentário da União e das autarquias. Para 1956 estava previsto em mais de quarenta bilhões, sendo vinte oito bilhões a diferença entre a receita e a despesa do Tesouro e cêrca de doze bilhões os prejuízos dos órgãos autárquicos, especialmente ferrovias e navegação marítima, que tiveram de ser assistidos financeiramente pelo poder central, bem como outras entidades, além de Estados e Municípios.

O panorama era alarmante. JK, porém, conseguiu reduzir a doze bilhões o "deficit" do Erário Federal, melhorando a situação das autarquias e podando vigorosamente os demais pedidos de empréstimos e financiamentos.

Do galope esperado, a inflação passou à marcha normal, mais lenta, aliás, em 1956 do que em 1955. Portanto, em vez de alarmar, o sr. Lucas Lopes deveria ter tranquilizado a Nação, como o fêz o insuspeito e autorizado sr. Eugênio Gudin.

Portanto, galopante no país existe apenas o exibicionismo do sr. Lucas Lopes, que de tanto dar palpites já se tornou conhecido pela alcunha de Doutor Sabe Tudo.

S. A. DIARIO CARIOCA

Administração e Redação:
AVENIDA RIO BRANCO 25
Sede Própria:
SUCURSAL EM SAO PAULO:
AV. IPIRANGA 879 — 13.° ANDAR — SALAS 131 e 133
Telefones: 35-5369 e 36-4564
SUCURSAL EM BELO HORIZONTE:
AV. AFONSO PENA 774 — 3.° ANDAR — SALA 308

TELEFONES:

Diretoria	43-6485
Diretor-Redator-Chefe	43-5574
Superintendente	43-3014
Administração	43-3808
Gerência	23-4842
Chefe da Redação	43-6574
Secretaria	43-5536
Política	23-4435
Economia	23-3239
Reportagem	23-5082
Reportagem	23-4475
Polícia	23-5082
Departamento Promoção e Vendas	23-3682
Depto. Gráfico	43-5605
Depto. de Publicidade	23-3785

ASSINATURAS
VENDA AVULSA

	Cr$
Número do dia	1,50
Anual	300,00
Semestral	160,00

BRASIL E PAISES DA CONVENÇÃO POSTAL

OUTROS PAISES

	Cr$
Anual	350,00
Semestral	200,00

RECLAMAÇÕES

Qualquer irregularidade no recebimento de jornais às bancas, ou na entrega do DIARIO CARIOCA aos nossos assinantes, deverá ser reclamada ao Departamento de Promoção e Vendas por carta ou pelo telefone 23-3682

VIAJANTES

Percorre o interior o nosso inspetor Romualdo Perrota.

Vão derrubar Valadares

Desejam outro à frente do PSD, em Minas

Política Estadual

BELO HORIZONTE, 18 — (Asap.) — Articula-se no PSD mineiro um movimento para a retirada de Benedito Valadares do comando do Partido, em Minas.

Anuncia a reportagem política de um matutino desta Capital, que os pessedistas estão propensos a encetar, êste ano, um movimento visando a reestruturação do executivo partidário e dar-lhe sentido mais dinâmico.

MEDIAÇÃO DE BIAS FORTES

A ausência permanente do sr. Benedito Valadares nos negócios políticos das alterosas, tem determinado série de injunções políticas entre diversos líderes da agremiação. Ao que se informa, o movimento ainda não ganhou maior consistência, devido à mediação do sr. Bias Fortes, que tem obstado qualquer pronunciamento pessedista contra o estado de coisas na direção do partido. Procurando harmonizar as fileiras, o governador já prometeu vários deputados estaduais e mesmo federais que as incursões dos líderes pessedistas nas regiões eleitorais de companheiros não mais se realizaria.

VAI SUBSTITUIR PERACCHI BARCELLOS

PÔRTO ALEGRE, 18 (Asapress) — Após um impasse que durou 55 dias, o Governador do Estado escolheu e nomeou finalmente o substituto do sr. Peracchi Barcellos, na Secretaria do Interior e Justiça. A escolha recaiu na pessoa do deputado Ariosto Jaeger, vice-líder da bancada pessedista na Assembléia, tendo o PSD deixado ao Governador a liberdade de preencher a vaga ocorrida no mês passado.

ASSINADO O ATO DE NOMEAÇÃO

Após a reunião do Palácio, em que participaram o Governador, dep. Tarso Dutra, Hélio Carlomagno, Liberato Salzano Vieira Cunha e outros, foi chamado ao Palácio o dep. Jaeger, a quem o Governador formulou oficialmente o convite que foi aceito. Ontem o mesmo o Chefe do Executivo assinou o ato da nomeação, tendo sido o documento referendado pelo sr. Liberato Salzano da Cunha. Hoje o sr. Jaeger prestará compromisso perante o Governador.

ESCOLHIDOS OS MELHORES DEPUTADOS PARAIBANOS DE 56

JOÃO PESSOA, 18 (Asapress) — Os jornalistas com exercício no serviço de imprensa da Assembléia Legislativa escolheram e proclamaram os deputados mais eficientes de 1956. São os seguintes os escolhidos: Clovis Bezerra (UDN), Humberto Lucena (PSD), Luiz Bronzeado (UDN), Antônio D'Avila Luiz (PR) e José Fernandes de Lima (PSD).

FAVORÁVEL ÀS DECLARAÇÕES DE JOÃO AGRIPINO

JOÃO PESSOA, 18 (Asapress) — O deputado Praxedes Pitanga, representante da UDN paraibana na Câmara Federal, ouvido pela reportagem, emprestou seu apoio às declarações do deputado João Agripino, no tocante à colaboração e entendimentos do seu partido com o Presidente da República, salvo no que se fizer preciso a inadiáveis e necessárias obras e medidas de interêsse nacional.

Aliás, concluiu o parlamentar, isso já está sendo posto em prática, conforme orientação dos líderes da UDN.

PRIMEIRO CANDIDATO A SER REGISTRADO NO TRE

S. PAULO, 18 (Asapress) — O Partido Republicano vem de requerer ao juiz da primeira zona, o registro do sr. Ermano Marchetti, como candidato daquela agremiação partidária ao cargo de vice-prefeito da capital, no pleito municipal de 24 março próximo. O sr. Marchetti será, portanto, o primeiro candidato a ser registrado no TRE para concorrer àquelas eleições.

DEPUTADOS BRASILEIROS VIAJARÃO PARA OS EE.UU.

S. PAULO, 18 (Asapress) — A convite da VARIG, diversos deputados paulistas deverão viajar em fevereiro próximo para os Estados Unidos. Entre outros, destacam-se os srs. Rui de Almeida Barbosa, presidente da Assembléia Legislativa; Antônio Mastrecola; Manoel de Figueiredo Ferraz e senhora Conceição da Costa Neves.

Matrícula no Instituto Benjamin Constant

A administração do Instituto Benjamin Constant, educandário para cegos e ambliopes, mantido pelo Ministério da Educação e Cultura, está convocando candidatos à matrícula nos cursos primário e profissional, bem como para o Jardim de Infância.

Serão preferentemente matriculados os que frequentarem, com proveitoo, o ano letivo de 1956. Os novos candidatos serão matriculados como internos (4 a 16 anos). As inscrições se verificarão entre 21 de janeiro e 28 de fevereiro.

Os candidatos serão submetidos preliminarmente a exame médico completo, inclusive o de sanidade mental, sendo que os de mais de 16 anos serão matriculados como externos. Em nenhuma hipótese serão internados no Instituto os candidatos antes de inspeção médica completa.

Na sede do Instituto (Avenida Pasteur, 350) a Seção de Administração — Setor de Matrículas, fornecerá aos interessados os esclarecimentos necessários, das 9 às 15 horas dos dias úteis, excetuados os sábados.

Apresentado a Pio XII o Anuário Pontifício

CIDADE DO VATICANO, 18 (FP) — O primeiro exemplar do Anuário Pontifício de 1957 foi apresentado ao Papa por monsenhor Angelo Dallacqua, substituto da secretaria de Estado, na festa da "Cadeira de São Pedro", de acôrdo com a tradição.

O volume destinado ao Santo Padre é encadernado em pergaminho e tem em ouro as armas de Sua Santidade.

Como em todos os anos, a primeira página é uma fotografia em cores de Pio XII, especialmente executada cada vez pelo fotógrafo pontifício Luigi Felici. Este ano o Papa é representado orando em sua capela particular.

O fato marcante do Anuário de 1957 é que pela primeira vez depois de vários anos a menção "relegado", "impedido", "prêso" ou "internado" não figura mais ao lado de nomes de membros do Episcopado polonês. Do mesmo modo, a menção "relegado" e "impedido" também não figura mais ao lado dos nomes dos cardeais Josef Mindszenty, arcebispo de Esztergom e primaz da Hungria, Stephan Wyszynski, arcebispo de Ghiezno e Varsóvia e primaz da Polônia.

Expande o IBAN seu plano de assistência

O Instituto Brasileiro de Administração Municipal (IBAM), vai expandir êste ano seu programa de assistência técnica aos Governos dos municípios e de estudo e pesquisa dos problemas municipais brasileiros.

Para tanto, organizou um plano de trabalho, cuja execução está por iniciar-se.

OS DETALHES DO PLANO

O plano de trabalho do IBAM inclui a ampliação dos serviços de assessoria técnica especialmente quanto à assistência jurídica e contábil; concessão de bolsas de estudo a funcionários municipais e dos órgãos estaduais de assistência aos municípios, bolsas essas para a Escola Brasileira de Administração Pública e para universidades norte-americanas cursos intensivos de treinamento para contadores municipais, a serem ministrados nos Estados; lançamento do Anuário Municipal Brasileiro; preparação de um manual de administração municipal que servirá como texto básico para o estudo da matéria no Brasil; publicação das leis orgânicas municipais comentadas; publicação de uma série de monografias sôbre administração municipal; tradução e publicação de um livro sôbre planejamento e urbanismo, da série de manuais da Associação Internacional de Administradores Municipais de Chicago; publicação de um guia de jurisprudência do Supremo Tribunal Federal em matéria de tributação municipal no regime de Constituição de 1946.

PUBLICAÇÃO DE UM GUIA

Publicará, ainda, um guia sôbre os programas e atividades dos diferentes órgãos federais no setor de assistência aos municípios; realização de uma pesquisa de âmbito nacional sôbre o fenômeno da multiplicação dos municípios no Brasil a partir de 1946, realização do III Concurso de Municípios Brasileiros de Maior Progresso em colaboração com a revista "O Cruzeiro", continuação dos serviços de assistência técnica aos municípios, como seja a resposta a consultas das autoridades municipais sôbre administração, a realização de estudos e levantamentos administrativos dos serviços municipais, a entrosagem das prefeituras com a Campanha Nacional dos Educandários Gratuitos, a comunicação direta aos poderes municipais de matéria de interêsse dos respectivos municípios publicada no "Diário Oficial" da União.

INDICAÇÃO DE ENTIDADES TÉCNICAS

Fará o IBAM a distribuição de publicações especializadas e o fornecimento de indicações bibliográficas sôbre administração, a indicação aos municípios de entidades técnicas idôneas que prestem serviços às prefeituras e o fornecimento de modelos de legislação municipal (Código Tributário, legislação de pessoal, etc.); continuação da publicação do boletim bimestral "Notícias Municipais" o qual é distribuído gratuitamente a tôdas as prefeituras do Brasil; e realização de simpósios e mesas redondas sôbre problemas municipais.

O QUE É O IBAM

O IBAM é uma entidade civil sem fins lucrativos, já com mais de um ano de atividades reconhecida como de utilidade pública pelo govêrno federal, e à qual o presidente Juscelino Kubitschek tem dado todo apoio. Mantém-se principalmente, das contribuições dos municípios que lhe são filiados como sócios cooperadores contribuições essas proporcionais aos orçamentos dos respectivos associados.

O IBAM é presidido pelo sr. Luis Simões Lopes e tem por diretor Executivo o sr. Cleantho de Paiva Leite, ao qual cabe, entre outras atribuições, a supervisão da equipe de técnicos e funcionários que em regime de tempo integral, prestam serviços ao Instituto.

Cyro dos Anjos

Novo Subchefe da Casa Civil

Ciro dos Anjos no Catete

O escritor Ciro dos Anjos — autor do recém-publicado romance «Montanha» — foi convidado, ontem, pelo presidente Juscelino Kubitschek, para ocupar a subchefia do Gabinete Civil da Presidência, em substituição ao sr. Josué Montello.

O sr. Montello, que deixará o cargo na próxima segunda-feira, viajará para Lisboa no dia 28 próximo, a fim de iniciar o Curso de Literatura Brasileira, para ministrar o qual foi êle contratado pelo Itamarati.

Contato inicial

Já ontem, o sr. Ciro dos Anjos — que já vinha servindo no Catete, auxiliando a elaboração da Mensagem Presidencial — manteve, no gabinete do sr. Josué Montello, os primeiros contatos com as atribuições que assumirá na próxima semana.

Chegada de Jango ao Rio

Um porta-voz do Ministério do Trabalho, ligado ao sr. João Goulart, revelou, ontem, naquela Secretaria de Estado, que o Vice-Presidente da República só retornará a esta Capital no próximo dia 26.

Indústria química nordestina

O fortalecimento da economia salineira, como medida especial à recuperação do Nordeste do Brasil, foi um dos assuntos ventilados no «Encontro dos Bispos», de Campina Grande.

Sugeriu o Instituto Nacional do Sal, e teve aprovada a sua tese pelos prelados que discutiram os problemas do Nordeste, que se organizasse o projeto de uma salina em condomínio, destinada a produzir a quota dos seus associados, sob os processos mais modernos de mecanização das operações de colheita, o seu transporte e empilhamento junto à estação inicial do sistema teleférico, cuja construção foi especialmente recomendada e já se encontra em andamento.

Empréstimo de vinte milhões

Dias após o encerramento da reunião de Campina Grande, o presidente Juscelino Kubitschek assinou decreto, autorizando, sob a garantia do Tesouro Nacional, um empréstimo de vinte milhões de cruzeiros, por intermédio do Instituto Nacional do Sal, à Sociedade de Salineiros, que então se formou, sob a sigla UNISAL.

Fundamentos para a indústria

Agora, para incrementar o desenvolvimento da indústria salineira, determinou também o Chefe do Govêrno ao DASP e ao Ministério da Viação que incluam na proposta orçamentária de 1958 a verba de 200 milhões de cruzeiros, destinada a levar energia da Usina de Paulo Afonso à região Areia Branca-Mossoró, recomendando, ainda mais, o refôrço de 100 milhões de cruzeiros nos orçamentos dos dois anos seguintes, isto é, 1959-1960. Com a energia elétrica abundante e barata na região, ficam lançados os fundamentos para a implantação da grande indústria química no Nordeste do país, com base no cloreto de sódio e nos sais residuais das águas-mães da salinação.

Execução do Programa

Por outro lado, a execução dêsse programa permitirá uma redução da ordem de 2/3, aproximadamente, no custo da tonelada de sal, preço FOB. Alcançada essa redução, poderá o Brasil competir no mercado internacional do cloreto de sódio, deixando o nosso produto a condição de gravoso. E Areia Branca, que é hoje o quinto pôrto brasileiro de cabotagem, transformar-se-á em pôrto internacional de sal, advindo para a região benéficas conseqüências econômicas.

Peixe para o Nordeste

SALVADOR, 18 (AN) — Por iniciativa da COAP estadual, será colocado à venda nesta capital a partir desta data, o atum filetado, que será vendido a trinta cruzeiros o quilo. Esse peixe, trazido à Bahia pelo navio pesqueiro japonês "Sagami Maru", passará a abastecer, regularmente, o Nordeste, e será frigorificado para garantir seu bom estado de conservação. A este primeiro carregamento, de cem toneladas, seguir-se-ão, imediatamente, outros dois, em idênticas condições.

Infensa a FJD á orientação de Pena Botto

Em uma nota oficial, em que considera a sua confusão com a Cruzada Brasileira Anticomunista "um assunto sob todos os títulos desagradável", a Frente da Juventude Democrática declarou-se infensa à orientação do almirante Pena Botto, acrescentando que, entre outras coisas, sua existência é anterior à Cruzada.

Acrescentou a nota que, além do mais, "de modo algum coincidem os objetivos dos dois movimentos, pela razão simples de que a FJD se destina ao combate aos totalitarismos, da direita, fascismo, integralismo, e de esquerda, comunismo, entre os jovens, enquanto que aquêle organismo dispõe do seu núcleo próprio, a Cruzada Nacional Estudantil Anticomunista, sem vínculo com a FJD".

A FRENTE RESPEITA

"Por outro lado, declarou também em sua nota à Frente da Juventude Democrática, a FJD orienta o sentido de suas lutas por inatacável respeito às instituições brasileiras, não desviando para outros rumos políticos suas iniciativas, tanto que da organização fazem parte elementos filiados aos partidos políticos de orientação democrática existentes, incluindo-se, petebistas, pessedistas, udenistas, pessepistas, e todos os democratas apartidários que, como denominador comum, sustentam a defesa da democracia, ante as ameaças do bolchevismo internacional no seio da juventude.

Eden deixou definitivamente a política

LONDRES, 18 (UP) — O ex-Primeiro Ministro sr Anthony Eden afastou-se hoje da política com uma denúncia final da "ditadura" no Egito.

Eden, com sua carreira política destruída pela enfermidade e pela debacle britânica em Suez, partiu para a Nova Zelândia, a fim de tirar umas férias "indefenidas" a conselho do médico. Os facultativos também lhe ordenaram que abandonasse tôdas as preocupações políticas, mas Eden despediu-se da imprensa com uma desúncia do Egito, antes de embarcar no transatlântico "Rangitata".

Revelou também Eden que o presidente Eisenhower, cuja atitude fêz fracassar a intervenção anglo-francesa no Egito, lhe enviou uma "delicada nota pessoal", depois de sua renúncia ao cargo de Primeiro Ministro.

Falando sôbre o Egito, disse Eden: "A diferença entre o Ocidente e o Egito não foi o colonialismo. Trata-se da divergência entre as democracias e uma ditadura. O povo britânico, com seu bom senso instintivo, assim o entendeu. Tenho a certeza de que sempre o compreenderá".

Eden parecia esgotado e pálido ao aparecer em público pela primeira vez desde que renunciou. Contudo, sorriu ao agradecer à imprensa a sua cooperação durante os vinte meses em que estêve à frente do Govêrno, e disse: "Desejo muitas felicidades ao meu sucessor".

Presidente do Chicago Tribune em fevereiro no Rio

O sr. Chesser M. Campbell, presidente do "Chicago Tribune", um dos maiores jornais dos Estados Unidos, deverá visitar o Rio em fevereiro, como parte de uma excursão que, em companhia de sua espôsa, está fazendo pela América do Sul.

O casal Campbell, a partir de Santiago do Chile, viajará em companhia do jornalista Jules Dubois, correspondente latino-americano do "Tribune", até Buenos Aires e Rio de Janeiro.

A chegada ao Rio está prevista para o dia 9 de fevereiro, viajando a comitiva sum Clipper da PAA procedente da capital argentina. Durante sua permanência de 5 dias, os Campbell e Dubois ficarão hospedados no Copacabana Palace.

A 14 de fevereiro, o diretor do "Chicago Tribune" viajará por via marítima com destino a Curação, enquanto Dubois prosseguirá viagem para Barranquilla, Colômbia.

Órgão da Administração a Comissão do Impôsto Sindical

A Comissão do Impôsto Sindical e a Comissão Técnica de Orientação Sindical não constituem entidades de direito público ou privado mas meros órgãos da administração direta, pertencentes ao Ministério do Trabalho, declarou, em parecer aprovado pelo diretor-geral, e consultor jurídico do DASP.

Em seu parecer, o consultor jurídico acrescentou que os referidos órgãos têm finalidades especiais, definidas em lei para se enquadrarem na política sindical, adotada em nossa legislação trabalhista, respondendo dessa maneira à consulta sôbre se a C.I.S. e a CTOS eram entidades de direito público ou privado.

Criação de bandas para incentivar vocações musicais

Cumprirá êste ano a Divisão de Educação Extra-Escolar, do MEC, com o objetivo de dinamizar suas atividades, um programa baseado em quatro pontos, sendo um dêles a criação de bandas de música nas escolas, como meio de incentivar as vocações musicais, sem obrigatoriedade curricular.

Os demais pontos do programa são a organização de museus volantes com reproduções de telas célebres, o prosseguimento do Curso de Teatro e a organização de uma série de viagens marítimas, visando dar aos estudantes do curso secundário meios mais concretos de aprendizado da Geografia do Brasil.

USO DOS NAVIOS DA MARINHA DE GUERRA

Segundo o plano que a Divisão de Educação Extra-Escolar pretende pôr em execução, logo após o início do ano letivo, essas viagens deverão ser realizadas em navios da nossa Marinha. Para tanto, o prof. José Salvador Julianelli, Diretor da DEE, está iniciando entendimentos com as autoridades do Ministério da Marinha.

OBEDECERÃO A UM ESQUEMA

As viagens obedecerão a um esquema segundo sua importância, devendo os escolares que delas participarem ouvir minuciosas explicações por professores especializados em Geografia Física do Brasil. Como o programa é de atividade não curricular, as viagens serão efetuadas, de preferência, aos domingos e feriados.

CLIMA PSICOLÓGICO

O interêsse da Divisão em promover tais viagens baseia-se no princípio didático da motivação para um melhor aprendizado por parte dos escolares que vendo, ouvindo e tendo suas atenções voltadas para quaisquer minúcias sôbre um determinado ponto do assunto ventilado, poderão gravar com muito mais facilidade.

COOPERAÇÃO

Com esta iniciativa, espera a Divisão de Educação Extra-Escolar poder cooperar com o ensino regular de grau médio, fornecendo-lhe, através das chamadas atividades extracurriculares, permanente campo de sua complementação. Logo após o início do ano letivo, a DEE deverá organizar o programa de viagens, divulgando-o para orientação dos estudantes interessados em dêle participar — esclareceu o prof. Julianelli.

Combate ao bócio endêmico no Distrito Federal

Amanhã, domingo, o presidente Juscelino Kubitschek, acompanhado do Governador do Estado do Rio, sr. Miguel Couto Filho, do Ministro da Saúde, sr. Maurício de Medeiros, e de outras autoridades, irá a Cabo Frio para dar início à produção industrial do sal iodado, que se destina ao combate ao bócio endêmico.

Será assim iniciada a campanha contra a grave endemia, cujo levantamento, de acôrdo com as áreas bocígenas do país, foi feito inicialmente pela Divisão de Organzação Sanitária, do Ministério da Saúde, estando agora sob a supervisão e execução do Departamento Nacional de Endemias Rurais.

O SAL IODADO, ARMA PROFILÁTICA

O uso do sal iodado, de acôrdo com legislação específica, passa a ser obrigatório. Tôdas as refinarias e moinhos de sal do Distrito Federal, Estados do Rio e São Paulo só poderão entregar ao consumo humano o sal devidamente iodado, representando a produção das refinarias e moinhos localizados nas áreas refinadas, cêrca de 60% de tôda a produção nacional para consumo alimentar. Nos próximos meses, de acôrdo ainda com a Lei n. 1.944, de 17 de agôsto de 1954, essa providência se estenderá às refinarias e moinhos das demais unidades da Federação, cobrindo, assim, tôda a produção brasileira.

12 MILHÕES DE "PAPUDOS"

O bócio endêmico ou "papeira", como se sabe, é uma doença devido a falta ou insuficiência de iodo alimentar. Constitui uma das nossas grandes endemias, especialmente nos Estados de Mato Grosso, Goiás, Minas Gerais, São Paulo, Santa Catarina, Paraná, Espírito Santo, Rio G. do Sul e Maranhão, cujos índices de incidências, entre a população em idade escolar, se elevam a mais de 17%. Pelos dados disponíveis no momento, calcula-se em 12 milhões o número de brasileiros vítimas dessa endemia, com repercussão negativa na vida do país. Assim, pelo uso constante do sal iodado na alimentação, o bócio endêmico deixará de ser problema de saúde pública no Brasil, pois as vítimas dessa endemia são fàcilmente recuperáveis.

O Que Se Diz:

...QUE as taquígrafas do Senado formam grande torcida para que o senador Chateaubriand não só seja nomeado como assuma o mais depressa possível o pôsto de embaixador em Londres...

...QUE essa torcida resulta do fato do representante maranhense ser considerado um dos dois oradores mais difíceis de ser taquigrafados, isso porque seus discursos são longos e repletos de citações em inglês, alemão, francês e outras línguas, tudo dito com incrível velocidade e um perturbador sotaque paraibano...

...QUE o orador mais difícil de ser captado, não só do Senado como da Câmara, conforme testemunho unânime de taquígrafas que já serviram às duas Casas do Congresso, é o senador Atílio Vivacqua, que jamais foi compreendido por taquígrafa alguma...

A opinião do leitor

Venda dos imóveis nos conjuntos

Do leitor Luís Felipe de Carvalho:

"Sendo um leitor assíduo do vosso matutino, tomei a liberdade de dirigir-vos esta carta no sentido de fazer um comentário a respeito de um noticiário que vem sendo publicado constantemente nas colunas dêsse matutino. Trata-se primeiramente da legislação dos imóveis dos Conjuntos Residenciais dos IAPs. Realmente essa medida deve ser apoiada, se bem que em edições anteriores vi publicado um trecho que dizia que o lixo não era retirado o que isto não acontece no Conjunto de Del Castilho do IAPC, em cujo local resido, bem como a entrega de correspondência. Surge no entanto uma situação que não está sendo encarada com simpatia, pelo contrário, com expectativa e temeridade: a venda dêsses imóveis. Os mesmos estão sendo alugados por preços baratos e razoáveis.

Os preços

Se existem muitos locatários que têm recursos para se tornarem proprietários, outros não possuem meios para obtê-los, porque se os Institutos não venderem os imóveis pelo preço de custo de construção os inquilinos estarão em situação tremenda às portas de um despejo forçado. Um deputado apresetou um projeto que foi o único que poderá resolver a situação de um modo geral. Trata êsse projeto que os atuais ocupantes não podendo ou querendo tornarem-se proprietários ficarão com direito a continuar residindo nos imóveis na qualidade de locatários.

O clima

Nada de explicativo foi dado aos futuros interessados, de sorte que existe um clima de temeridade conforme sei de muitos que não podem de forma alguma arcar com as prestações mensais em caso de venda.

Desejava pois que em vosso jornal saisse publicado um assunto nesse sentido a fim de que as Instituições de Previdência acertem uma medida que não seja onerosa para os inquilinos e situação que não os coloque despejados de suas residências".

MAIS DOIS GENERAIS NA RESERVA

Foram assinados decretos na pasta da Guerra, promovendo ao posto de general de brigada com transferência para a reserva no de general de divisão os coronéis Francisco de Santana Alvim, de Artilharia, e Severino Sombra de Albuquerque, de Infantaria.

Para Diretor de Ensino de Formação foi nomeado o general Ilidio Rômulo Colônia.

BATALHÃO SUEZ

O ministro Lott designou o ten. cel Rui José da Cruz, do seu gabinete para, em substituição ao ten. cel. Augusto de Oliveira Pereira — nomeado adido militar no Chile — prosseguir com todos os órgãos do Exército, nas ligações necessárias ao III 2.I R. I. (Batalhão Suez).

PRÊMIO

O Ministro da Guerra, no ofício do Estado Maior do Exército, versando sôbre concessão de prêmio ao primeiro aluno do Colégio Militar "Marechal Francisco Solano Lopes", exarou o seguinte despacho: "Confira-se, anualmente, ao aluno do Colégio Militar "Mariscal Francisco Solano Lopes", em primeiro lugar, um objeto de uso militar, sob a denominação de "Prêmio Tomaz Coelho".

EFEMÉRIDES

19 DE JANEIRO

1799 — Alvará separando a Capitania do Ceará do Govêrno Geral de Pernambuco e permitindo-lhe fazer comércio dentro de Portugal.

1859 — Nasce, na Província do Rio de Janeiro, Bernardino de Castro Lopes (B. Lopes).

1862 — Morre, em Manaus, Teneiro Aranha.

1937 — Morre, em Niterói, Alberto Mariano de Oliveira, um dos grandes poetas brasileiros, figura altamente representativa do parnasianismo, membro da Academia Brasileira de Letras.

A ajuda aos países do Plano Colombo ascende a 86 milhões de libras

Em forma de empréstimos, créditos e assistência técnica — Relatório do Comitê Consultivo — Mais £ 18 milhões do Banco Mundial — Novos processos técnicos

LONDRES, (BNS) — Desde 1951, o Govêrno britânico já proporcionou aos países integrantes do Plano Colombo créditos, empréstimos e assistência técnica calculados em oitenta e seis milhões de libras esterlinas, para o desenvolvimento econômico dessa zona. E' o que revela o relatório anual do Comitê Consultivo do Plano Colombo, para a cooperação e desenvolvimento econômico no Sul e Sudeste da Asia, dado a conhecer recentemente.

Também se afirma no referido relatório que foi aprovado, pelo Comitê Consultivo, na reunião ministerial realizada em Wellington, Nova Zelândia, que o Govêrno britânico concedeu autorização para que, de sua subscrição ao Banco Mundial, se destine a soma de dezoito milhões de libras esterlinas para o Plano Colombo.

Outrossim, até 30 de julho de 1956, o Govêrno britânico despendeu dois milhões e seiscentas mil libras esterlinas em programas de assistência técnica destinados a essa zona, havendo se comprometido, por outro lado, a incrementar sua contribuição, para êsses fins, até um total de sete milhões de libras esterlinas, que deverão ser utilizadas dentro do prazo de sete anos, prazo iniciado em abril do ano passado.

Igualmente, cêrca de dois mil e duzentos estudantes abrangidos pelo Plano Colombo (distribuiram-se quatrocentas e trinta e duas bôlsas em 1955/56) se transferiram para a Grã-Bretanha.

Referindo-se à contribuição britânica, salienta o relatório que é mais importante aquela provinda das emprêsas privadas. São numerosas as firmas da Grã-Bretanha que trabalham nessa zona e que, por conseguinte, estão em constante contato com pessoal asiático, que se beneficia, não apenas com a inversão de novos capitais, como também com a implantação de novos métodos e técnicas. Por outro lado, importantes companhias britânicas que não mantinham relações tradicionais com a Ásia estabeleceram recentemente emprêsas industriais conjuntamente com firmas ou governos asiáticos.

O capital invertido na zona limitada pelo Plano Colombo, graças aos referidos acordos privados, não pode ser calculado com exatidão, porém, para ilustrar o que se refere a seu volume, basta citar que, de conformidade com um relatório do Banco da Reserva da Índia, as inversões líquidas de entidades privadas britânicas nesse país alcançaram, desde meados de 1948 até fins de 1953, mais de cem milhões de libras esterlinas, incluindo a reinversão dos lucros. Além disso, também observa o relatório que outra fonte importante de recursos para os países asiáticos são os balanços de pagamentos em libras esterlinas que podem ser livremente utilizados.

Tanto no planejamento como na execução dos programas de desenvolvimento para a zona, conseguiram-se consideráveis progressos.

EMISSORAS UNIDAS PAULISTAS DE PROPAGANDA LTDA.

CARTA PATENTE N.º 192

Fiscalizada pelo Govêrno Federal

RESULTADO DO 18.º SORTEIO

27 — DEZEMBRO — 56

"AMIGOS DA TV-RIO"

PRÊMIO DE CR$ 50.000,00 .... 40.623
PRÊMIO DE CR$ 1.750,00 .... 40.622 — Aprox.
PRÊMIO DE CR$ 1.750,00 .... 40.624 — Aprox.
PRÊMIO DE CR$ 10.000,00 .... 22.818
PRÊMIO DE CR$ 7.500,00 .... 10.704
PRÊMIO DE CR$ 5.000,00 .... 29.456
PRÊMIO DE CR$ 2.500,00 .... 18.770

143 PRÊMIOS DE CR$ 500,00

1.521	9.056	33.185	57.984	75.319	98.406
1.702	10.418	33.996		75.693	
1.709			59.446		
	11.407	34.182		77.975	
2.061			60.709		
2.071	12.846	36.017		79.797	
2.078			61.350		
2.086	13.113	37.361	61.403	80.119	
2.093	13.682		61.639	80.501	
2.203		38.764		80.815	
2.207	15.682	38.801	63.225		
2.209	15.904	38.926	63.333	82.511	
2.213	15.943			82.518	
2.302		40.242	64.108		
2.352	16.510		64.138	84.113	
2.751		41.589	64.155	84.345	
	17.779	41.836	64.812		
5.996		41.857		86.810	
	18.103		65.163		
6.034	18.347	43.448		87.171	
6.049		43.687	66.188		
6.052	19.995			89.182	
6.058		44.205	67.298	89.252	
6.062	20.967		67.368	89.652	
6.069		46.074			
6.073	21.144	46.911	68.790	92.354	
6.081	21.645		68.882		
6.083	21.927	47.185		93.120	
6.087			71.359	93.455	
6.090	23.117	48.277	71.388	93.553	
6.094	23.554	48.858	71.877		
6.096				94.776	
6.106	26.573	50.189	72.185	94.847	
6.108			72.829		
6.126	29.307	51.141		95.344	
6.130	29.368		73.472	95.407	
6.301		53.618	73.725	95.562	
6.312	30.021	53.691			
6.319	32.059		74.252	96.841	
6.335	32.181	56.074			
		56.970		97.867	

ORLANDO CANTON

Fiscal de Rendas "21" — M.F.

TV - RIO CANAL 13

Avenida Atlântica, 4.264 — Pôsto 6

TEL.: 25-1015 — RIO DE JANEIRO

LLOYD BRASILEIRO - Patrimônio Nacional

Escritório Central: Rua do Rosário 2/22

Tel. 23 1771

Passagens: Avenida Rio Branco, 44/46

Tel. 43-1247

NORTE

D. PEDRO II (Paquete) VG. 22 — IDA

Sairá a 26 do corrente, às 15 horas, para: Salvador e Recife. Receberá cargas no Armazém 13, até 24 do corrente.

CTE. CAPELA (Paquete)

Sairá a 31 do corrente, às 15 horas, para: Ilhéus e Salvador.

RIO GURUPI (Cargueiro) VG. 7 — IDA

Sairá para: Salvador — Fortaleza — S. Luís e Belém. Receberá cargas no Armazém 15, até 23 do corrente.

GOIAZLOIDE (Cargueiro) VG. 186 — IDA

Sairá a 20 do corrente para Salvador e Recife.

UÇA (Cargueiro) VG. 4 — IDA

Sairá a 21 do corrente, para: Ilhéus — Salvador e Aracaju.

JANGADEIRO (Cargueiro) VG. 8 — IDA

Saíra para: Vitória — Salvador — Maceió — Recife — Natal e Cabedelo. Receberá cargas nas Docas, até 22 do corrente.

AVISO

Qualquer alteração na data de saída dos navios, será publicada neste mesmo local.

EUROPA (SAIDAS DO RIO)

LOIDE NICARAGUA

Sairá a 30 do corrente, para: Vitória — Barra de Ilhéus — Salvador — Havre — Antuerpia — Roterdam — Bremen e Hamburgo.

LOIDE ARGENTINA

Saira a 8 de fevereiro para: Vitoria — Barra de Ilhéus — Salvador — Cabedelo — Recife — Casablanca — Barcelona — Marselha — Napoles — Livorno e Gênova.

AMERICA DO NORTE (SAIDAS DO RIO)

LOIDE HONDURAS

Sairá a 22 do corrente para: Barra de Ilheus — Salvador e Nova York.

LOIDE GUATEMALA

Sairá a 26 do corrente para Vitória — Barra de Ilhéus — Trinidad e Nova Orleans.

AMERICA DO NORTE (SAIDAS DE SANTOS)

LOIDE HONDURAS

Sairá a 19 do corente para: Paranaguá — Rio — Barra de Ilhéus — Salvador e Nova York.

LOIDE GUATEMALA

Sairá a 25 do corrente, para: Rio - Vitória - Barra de Ilhéus - Trinidad e Nova Orleans.

ASSEMBLÉIA DOS CORRETORES DA BÔLSA DE VALORES DO RIO

Aprovadas as contas de 1956 e o orçamento para 1957 -- Reeleita a diretoria — Desenvolvimento das atividades

No dia 10 dêste mês, foi realizada a Assembléia dos Corretores da Bôlsa de Valores desta praça, em cuja oportunidade foram aprovadas as contas referentes ao exercício de 1956, bem assim, o orçamento para 1957. Na mesma ocasião foi reeleita a diretoria dêsse órgão, composta dos srs. Luís Cabral de Menezes, vice-presidente; Antônio Bernardo Vaz de Carvalho, secretário; e José Nascimento Araújo, tesoureiro. O sr. José Willemsens Jr., reeleito algum tempo atrás Presidente da Bôlsa, terá o seu mandato findo em janeiro de 1958. A Bôlsa de Valores do Rio, nos últimos anos, vem acusando extraordinário desenvolvimento, traduzido pelo resumo abaixo das transações levadas a efeito durante o último ano:

Aspecto da Assembléia dos Corretores de Fundos Públicos. Em plano superior, a mesa que dirigiu os trabalhos, e, em baixo, os corretores reunidos

	Quant.	Venal
Janeiro	173.674	119.414.372,00
Fevereiro	205.862	114.290.379,00
Março	226.658	114.064.213,50
Abril	264.903	146.608.697,00
Maio	226.719	108.903.857,80
Junho	373.349	200.636.646,50
Julho	248.407	128.453.910,00
Agôsto	244.461	126.347.830,00
Setembro	193.778	125.526.898,00
Outubro	275.207	188.831.792,00
Novembro	198.163	131.182.715,00
	2.631.201	1.504.261.310,80

MOVIMENTO GERAL NO ANO DE 1955

Foram negociados no ano de 1955, em títulos, 2.523.026.

Foram negociados no ano de 1955, em Cr$ 1.477.079.595,00.

"Essa autorização — informa o historiador — sòmente era concedida aos indivíduos de idoneidade comprovada e mediante o pagamento de emolumentos, que variavam para cada praça.

Panorama Econômico

NO BRASIL E NO MUNDO

Em outubro do ano findo a menor expansão do crédito bancário

Estima-se que, no mês de outubro, no cômputo geral, registrou-se uma elevação nos empréstimos bancários da ordem de Cr$ 400 milhões, isto é, a menor expansão de crédito verificada no ano findo.

De acôrdo com o levantamento procedido, tendo por base os 25 maiores Bancos do país, dezessete dêles acusaram uma redução nos empréstimos de Cr$ 681 milhões, enquanto que os oito restantes apresentaram uma elevação de Cr$ 907 milhões.

Tais resultados traduzem a política de contenção do crédito bancário, instituída pela Instrução n.º 135, da SUMOC. Contudo, com a emissão de 1 bilhão e 200 milhões, ocorrida em outubro do ano findo, calcula-se que os Bancos tenham absorvido 600 milhões de cruzeiros na expansão verificada no meio circulante.

Em novembro, segundo se sabe, foram emitidos Cr$ 800 milhões e, no último mês de 1956, Cr$ 4,4 bilhões. Chegamos, assim, ao fim do ano último com um meio circulante de .... Cr$ 80.819.139.249,00. Os Bancos, como sempre ocorre, devem ter absorvido boa parcela do aumento de papel-moeda em circulação.

Em outubro do ano findo, os encaixes dos Bancos montavam a Cr$ 28 bilhões; os empréstimos a Cr$ 131.500 milhões; os depósitos a Cr$ 141.600 milhões, sendo: Cr$ 119 bilhões à vista e Cr$ 21 bilhões a prazo. No mesmo período de 1955 o encaixe bancário somava Cr$ 23.755 milhões; os empréstimos Cr$ 110.888 milhões; os depósitos Cr$ 118.499 milhões, sendo: Cr$ 98.939 à vista e Cr$ 19.560 milhões a prazo.

Verifica-se, afinal, que, a despeito da restrição do crédito bancário, houve uma ascensão nos encaixes dos Bancos, em outubro de 1956 em relação a igual mês de 1955, da ordem de Cr$ 4.245 milhões; dos empréstimos de Cr$ 20.612 milhões; e nos depósitos de Cr$ 23.101 milhões.

Comércio exterior sueco

ESTOCOLMO — Em novembro de 1956 alcançou novas cifras-teto, tanto no que se refere a importações com as exportações, sendo os valores de coroas .... 1.098.000.000 (Cr$ 13.176.000.000) e 978.000.000 (Cr$ 11.736.000.000) respectivamente. As de óleos minerais passaram de 869.000 toneladas em outubro a 932.000 toneladas. O deficit da balança comercial em janeiro-novembro foi de coroas 1.286.000.000 (Cr$ 15.432.000.000), ou sejam coroas 44.000.000 (Cr$ 528.000.000) mais do que nos primeiros onze meses de 1955 (BISI).

Posição estatística do café

De acôrdo com dados estatísticos do Instituto Brasileiro do Café, era a seguinte a posição estatística do Café, em 31 de dezembro último: Saldo verificado em 30 de junho 6.730.000 sacas; café registrado de julho a dezembro 10.105.000; consumo de julho e dezembro 8.706.000 sacas, sendo 8.340.000 para o exterior, 133.000 para os portos nacionais, 26.000 consumo no interior e industrializado e 207.000 consumidas nos portos.

A existência, em 31 de dezembro último, era, portanto, de .. 8.129.000 sacas, incluindo o café existente nos portos, em trânsito, nos Armazens Reguladores e, excluidas 5 milhares de sacas, embarcadas para o Rio de Janeiro, mas que continuam a figurar do disponível dos portos embarcadores.

Alta no café

NOVA YORK, 18 (UP) — O café Santos «B» para entregas futuras fechou hoje com alta de 25 a 45 pontos e venda de 74 contratos. Ofereceram-se na abertura 1.387, dois menos que ontem.

O contrato «M» fechou entre inalterado e alta de 42 pontos, tendo-se vendido 42 contratos. Na abertura foram oferecidos 934, seja, 55 mais que ontem.

Nas operações de entrega imediata, o café Santos 4 continuou a 60, 3/4 centavos de dólar, a libra-pêso.

Produção e cultura algodoeira

Produzimos, em 1956, de acôrdo com o Serviço de Estatística da Produção, 423.943 toneladas de algodão descaroçado.

Em 1952 chegamos a produzir 515.426 toneladas do produto; em 1953 374.913 t; em 1954 .... 395.229 t; e em 1955 428.474 t.

De acôrdo com a mesma fonte, a área cultivada, no ano findo, atingiu a 2.613.206 hectares; em 1955 2.617.086 ha; em 1954 2.487.265 ha; em 1953 2.587.366 ha; e em 1952 3.035.481.

Conclui-se que de 1952 para cá perdemos terrenos, tanto no que respeita à área cultivada como na produção.

Este ano, conforme as perspectivas, aliás já divulgadas nesta coluna, a safra deverá atingir 500 mil toneladas.

Queda das sobretaxas nas cinco categorias de importação

Publicaremos amanhã, nesta página, amplo e cuidadoso trabalho, devidamente ilustrado por um quadro comparativo, em que se demonstra a acentuada queda dos ágios nas cinco categorias de importação, a partir do momento em que a Carteira de Câmbio do Banco do Brasil decidiu elevar as ofertas de divisas destinadas à licitação na Bôlsa de Valores do Rio, especialmente no que toca aos dólares americano e da área de conversibilidade limitada.

Com a queda dos ágios seria lícito esperar que os preços das mercadorias, não somente as importadas, mas também, as produzidas no país, em cuja composição entram matérias-primas estrangeiras, baixassem em relação à queda verificada nas sobretaxas cambiais.

O que existe por aí, em grande parte, conforme o Ministro da Fazenda acentuou, é demasiada especulação.

Plano de fomento em Portugal

LISBOA, 18 (ANI) — As linhas dominantes do Plano de Fomento a realizar de 1959 a 1964 foram expostas pelo ministro da presidência, prof. Marcelo Caetano, perante o Conselho Econômico.

O ministro, depois de expôr a situação atual da economia portuguêsa, salientou que o novo plano qüinqüenal se deverá nortear no sentido duma rápida expansão econômica através do aumento do produto nacional e deverá também concorrer para a elevação do nível de vida da gente portuguesa. A propósito destacou a necessidade de assentar nas bases de uma política de resolução dos problemas do desemprêgo que crie cêrca de 200.000 a 300.000 emprêgos nos seis anos da vigência do Plano.

O prof. Marcelo Caetano expôs depois a orientação a seguir para alcançar os objetivos e indicar ainda o da melhoria da balança metropolitana e de pagamentos.

Concluindo a sua exposição, que constituiu apenas nota preliminar da elaboração do Plano de Fomento, o ministro indicou o programa de trabalho que é necessário seguir para a elaboração do Plano. O conselho econômico deverá nomeadamente intensificar no Plano; o Ministério da Economia estudará as diretivas políticas e econômicas para o período do novo plano; e o Ministério das Finanças verificará as importâncias globais a investir no estudo e as fontes do financiamento.

Decai o valor das exportações paraibanas

JOÃO PESSOA, 18 (Asap.) — A exportação de produtos agropecuários, na Paraíba, diminuiram em mais de cem milhões de cruzeiros, conforme dados estatísticos, em confronto de 1956 a 1955.

No último ano, as exportações somaram a importância de 660.520.919 cruzeiros e no período anterior os, embarques para o exterior totalizaram a quantia de 767.376.413 cruzeiros.

As exportações de 1956 foram estas:

Agave — 62.441.310 quilos, no valor comercial de Cr$ 521.477.139,40;

Bucha de Agave — 15.543.886 quilos no valor de Cr$ .... 102.112.578,70.

Peles de Animais Domésticos — 144.868 quilos, no valor comercial de Cr$ 12.240.549,30;

Algodão em Pluma — 270.000 quilos, no valor comercial de Cr$ 9.701.037,90;

Torta — 2.438.400 quilos, no valor comercial de Cr$ 7.148.568,00;

Linter — 478.452 quilos, no valor comercial de Cr$ 3.731.209,70;

Piolho de Linters — 435.825 quilos, no valor comercial de Cr$ 1.912.700,80;

Resíduos de Sem-fio, de Algodão Piolho — 231.216 quilos, no valor comercial de Cr$ 1.065.697,30;

Sementes de Mamona — .... 117.660 quilos, no valor de Cr$ 1.131.438,10;

Postais — 532.803 volumes, totalizando 82.101.617, no valor comercial de Cr$ 520.919.20.

Encampação de bancos pelo Egito

LONDRES, (BNS) — O Govêrno da Grã-Bretanha solicitou ao da Suíça que se digne fazer, em seu nome, averiguações sôbre a declaração formulada no Cairo, segundo a qual o Govêrno do Egito nacionalizara os bancos britânicos estabelecidos em seu território.

As informações procedentes da capital egípcia revelam que, entre os estabelecimentos afetados pelas medidas postas em vigor, acham-se instituições bancárias inglesas e francesas, e que, ao mesmo tempo, no prazo de cinco anos, disposições semelhantes serão aplicadas às organizações bancárias pertencentes a outros países.

Como é natural, não se espera haver declaração oficial em Londres a respeito, enquanto o Govêrno suíço levar a cabo as referidas diligências destinadas a esclarecer a situação.

Nosso correspondente assim se manifestou a respeito. A nacionalização dos bancos estrangeiros pode ser interpretada como indício das dificuldades financeiras por que o Egito atravessa em conseqüência da política do coronel Nasser. O efeito da declaração egípcia, especialmente a referente à ameaça de uma nacionalização futura das entidades bancárias de outros países, produzirá, sem dúvida alguma, a completa destruição dos últimos vestígios da confiança internacional que ainda se depositava no futuro do Egito sob o atual regime, e, o que é mais importante, acabará com as esperanças que se tinha de se conseguir auxílio financeiro externo para a realização dos planos econômicos tão necessários no Egito nas atuais circunstâncias.

Mudas de sisal da Europa para o Brasil

SALVADOR, 18 (Asap.) — Encontra-se na Bahia, de regresso de uma viagem de dois meses à Europa, onde se deteve, sobretudo na Alemanha e na Itália, o químico agrícola Helmut Scholz, a serviço do Banco do Nordeste do e ainda sob o patrocínio do CEP e da Secretaria de Agricultura do Estado da Bahia e Associação Comercial da Paraíba. Levando a missão especial de estudar o problema do sisal em todos os seus aspectos, o técnico em apreço colheu, além das impressões que se faziam mister, sôbre as possibilidades do mercado europeu, amostras e mudas de variedades diversas que considera inteiramente adaptáveis ao clima e ao solo nordestinos, com um maior e mais eficaz rendimento de produtividade.

HBU HBU

Diminua as suas OCUPAÇÕES

Confie ao Banco Holandês Unido a guarda de seus VALORES, COMPRA E VENDA DE AÇÕES e COBRANÇA DE CUPÕES e obterá um serviço exemplar, sempre às melhores taxas

BANCO HOLANDÊS UNIDO

Capital e Reservas - Matriz Holanda - Fls. 64.000.000,00 (mais de Cr$ 1.100.000.000,00)

RIO DE JANEIRO — R. Buenos Aires, 9 a 13 · SÃO PAULO — R. 15 de Novembro, 180 a 184 · SANTOS — R. 15 de Novembro, 157-159

Atende das 9,30 às 17 h.

MERCADOS e COTAÇÕES

CAMBIO LIVRE

O mercado de câmbio livre estêve ontem paralisado.

BANCOS PARTICULARES

Abertura:

Dólar, venda	66,50	—
Dólar, compra	64,50	—
Libra, venda	183,00	—
Libra, compra	177,00	—
Marco, venda	15,60	—
Marco, compra	15,10	—
Lira, venda	0,106	—
Lira, compra	0,101	—
Escudo, venda	2,33	—
Franco, venda	0,186	—
Franco, compra	0,176	—

Fechamento:

Dólar, venda	66,50	—
Dólar, compra	64,50	—
Libra, venda	183,00	—
Libra, compra	176,00	—

Câmbio

O mercado de câmbio oficial funcionou, ontem em posição estável e sem alterações nas taxas. O Banco do Brasil para cobranças vencidas em geral para remessas e cotas autorizadas declarou vender libras à vista para entrega pronta a Cr$ 52,69,60 e dólares a Cr$ 18,82. Aquele Banco comprava letras de exportação a Cr$ 51,4080 sôbre Londres e a Cr$ 18,30 sôbre Nova York.

O Banco do Brasil afixou as seguintes taxas:

Fecho inalterado

Libra	52,6960	51,408
Dolar	18,82	18,36
Escudo	[illegible]	0,632
Florim	4,9419	4,8211
Marco	4,4845	4,3749
Pêso uruguaio	4,9074	4,7320
Franco belga	0,3751	0,3659
Franco francês	0,0534	0,0521
Franco suíço	4,4250	4,2816
Lira	0,0299	0,0292
Coroa sueca	3,6402	3,551
Coroa tcheca	2,6139	2,55
Coroa dinamarquesa	2,749	2,634
Pêso argentino	N/C	N/C
Pêso boliviano	0,3137	—

OURO FINO

O Banco do Brasil comprou ontem grama de ouro fino na base de 1.000 a 1.000 em ouro amoedado ao preço de Cr$ 30,81764.

Câmara Sindical

Médias cambiais, fixadas em 16 de janeiro de 1957.

MERCADO LIVRE

América do Norte, Dólar	66,36
Alemanha, Marco	15,64
Bélgica, Franco Belga	1,3205
Dinamarca, Coroa	7,70
Espanha, Peseta	1,10
Inglaterra, Libra	182,40
Itália, Lira	0,1072
Portugal, Escudo	2,3242
Suíça, Franco	15,50

MERCADO OFICIAL

América do Norte, Dólar	18,82
Alemanha, Marco	4,4852
Bélgica, Franco Belga	0,3751
Dinamarca, Coroa	2,7499
França, Franco	0,0534
Holanda, Florim	4,9428
Inglaterra, Libra	52,5617
Itália, Lira	0,0299
Suécia, Coroa	3,6402
Suíça, Franco	4,4250

MOEDAS

América do Norte, Dólar	67,05
Alemanha, Marco	16,30
Argentina, Pêso	1,88
Chile, Pêso	0,14
Espanha, Peseta	1,40
França, Franco	0,17
Inglaterra, Libra	182,14
Portugal, Escudo	2,36
Suécia, Coroa	10,00
Suíça, Franco	16,00
Uruguai, Pêso	18,10

Bôlsa de Valores

Estêve a Bôlsa, ontem, com trabalhos animados e negócios realizados em escala desenvolvida. Achavam-se fracas as apólices da União e calmas as Obrigações de Guerra. Os negócios em apólices de sorteios de São Paulo e Minas, regularam pouco animados e êsses papéis fecharam fracos. Em ações de Companhias verificou-se movimento regular e êsses títulos tiveram negócios desenvolvidos.

VENDAS REALIZADAS ONTEM

		CR$
	UNIÃO	
184	Unif.	570,00
31	D. Emis. Nom.	585,00
32	Idem pt.	765,00
210	Idem — Emp. Ant.	755,00
350	Idem	760,00
231	Reajust.	770,00
	OBRIG.:	
700	T. Nac. 1937	770,00
2.218	Guerra de Cr$ 1.000	775,00
	ESTADUAIS:	
	APLS.:	
80	Minas — D. 936	462,00
50	Minas — Rec. Econ. 3a. Série	503,00
8	Minas 1934 pt. 1a. S.	101,00
25	Idem	102,00
31	Idem 2a. Série	94,00
1	Idem	95,00
7	Idem 3a. Série	100,00
6	Idem	102,00
45	São Paulo	170,00
75	Idem	171,00
	MUNICIPAIS DO D. FEDERAL:	
420	Emp. Mun. Lei 820 Plano A	600,00
3	Idem Plano B	590,00
	MUNICIPAIS DOS ESTADOS:	
100	Pref. Niterói 8% Cr$ 200	60,00
7	Idem Cr$ 600 5%	80,00
	BANCOS — Ações:	
50	Boavista de Cr$ 500	1.900,00
1.000	Cidade Rio de Janeiro Cr$ 200	150,00
	COMPANHIAS:	
350	Prog. In d.do Brasil Cr$ 200 pt.	450,00
220	Arno S. A. Pref. Cr$ 1.000	1.100,00
100	Idem Ex/Bonif.	960,00
400	Aurea Brasileira (Comércio e Propaganda Cr$ 500	500,00
250	A Exposição Modas Cr$ 1.000 Pref.	850,00
305	Brasileira de Energia Elétrica pt. Cr$ 200	145,00
18	C. Brahma Pref. Cr$ 200	508,00
1.000	Idem	509,00
1.435	Idem	510,00
1.435	Idem	510,00
63	D. Santos Nom. Cr$ 200	270,00
2	Idem pt.	265,00
300	F. e L. Minas Gerais Cr$ 200	152,00
518	Mesbla pt. Cr$ 200	273,00
170	B. Mineira pt. Cr$ 1.000	1.950,00
78	Idem S/Dir.	1.100,00
200	Idem	1.220,00
7	Ref. e Exp. de Petróleo Un. Cr$ 1.000 O.	1.200,00
544	Idem Pref.	1.200,00
315	Sid. Nac. Cr$ 200	194,00
	ALVARAS:	
310	Ac. Ref. e Pet. União Cr$ 1.000 Pref.	1.195,00
200	Idem	1.295,00

Café

O mercado de café disponível funcionou, ontem, sustentado e com os preços inalterados. O tipo 7, foi cotado ao preço anterior de Cr$ 330,00 por 10 quilos e durante os trabalhos venderam-se 894 sacas. Fechou inalterado. O movimento verificado foi o seguinte: Entradas 19.508 sacas, pela Estrada de Rodagem. Embarques não houve. Existência 742.886. Café despachado para embarques 90.922 sacas.

Cotações por 10 quilos

Tipo 2	380,00
Tipo 3	370,00
Tipo 4	360,00
Tipo 5	350,00
Tipo 6	340,00
Tipo 7	330,00
Tipo 8	320,00

PAUTAS

Estado de Minas (27/7/56)

Cafés comuns	Cr$ 32,70
Cafés finos	Cr$ 36,00
Estado do Rio: café comum	Cr$ 32,00

ABERTURA

CONTRATO "A"

Abertura

Meses	Vend.	Comp.
	Cruzeiros	
Janeiro, 1957	349,00	344,00
Fevereiro, 1957	348,00	345,90
Março, 1957	350,00	347,00
Abril, 1957	352,90	350,00
Maio, 1957	355,00	351,00
Junho, 1957	S/V	351,00

Vendas — Não houve.
Mercado — Calmo.

FECHAMENTO

Meses	Vend.	Comp.
	Cruzeiros	
Janeiro, 1957	S/V	S/C
Fevereiro, 1957	347,50	344,00
Março, 1957	349,00	345,20
Abril, 1957	351,90	350,00
Maio, 1957	S/V	352,00
Junho, 1957	S/V	353,00

Mercado — Calmo.
Vendas — Não houve.

Açúcar

O mercado dêste produto regulou ontem, calmo e com os preços inalterados. Entradas 26.250 sacas, sendo 350 do Estado do Rio e 25.900 de Pernambuco. Saídas 21.500. Existência ... 134.059 sacas.

Cotações por 60 quilos

Branco cristal	435,00
Cristal amarelo	390,00
Mascavinho	330,00

Algodão

Esse mercado regulou ontem, calmo e com os preços inalterados. Entradas nada. Saídas 760. Existência 48.400 fardos.

(Condições do Mercado)

	Cruzeiros
Fibra longa:	
Seridó, tipo 3	485,00 a 490,00
Seridó tipo 4	465,00 a 470,00
Fibra média:	
Sertões, tipo 3	435,00 a 440,00
Sertões tipo 5	Nominal
Ceará, tipo 3	420,00 a 425,00
Ceará tipo 5	Nominal
Matas, tipo 3	390,00 a 395,00
Matas, tipo 5	365,00 a 370,00
Paulista tipo 3	Nominal
Paulista tipo 5	405,00 a 410,00

Banco Econômico da Bahia S.A.

FUNDADO EM 1834

O mais antigo estabelecimento de crédito do País.

SUCURSAL — RIO: ASSEMBLEIA, 83

Telefone: 52-8179

LEILÃO DE DIVISAS

Rendeu Cr$ 5.400.000,00 o leilão de divisas de câmbio realizado ontem na Bôlsa de Valores do Rio. O movimento de operações foi o seguinte:

ESPECIE DE DIVISAS	Car.	Montante das Divisas: Oferecidas	Licitadas	Sobras	Ágios: Mínimo	Máximo
PARA IMPORTAÇAO D EADUBOS, IN SETICIDAS E OUTROS PRODUTOS						
US$ Argentina — Inset.	1a	1.000	—	1.000	—	—
PRONTO	1a	5.000	—	5.000	—	—
US$ Chile — Adubo	1a	24.000	18.000	6.000	25.00	25.00
US$ Noruega — Inset.	1a	3.000	—	3.000	—	—
US$ Finlandia — Inset.	1a	2.000	—	2.000	—	—
US$ Uruguai — Inset.	1a	30.000	—	30.000	—	—
US$ ACL — Adubo	1a	107.000	40.000	67.000	25.00	25.00
PRONTO — Inset.	1a	100.000	5.000	95.000	25.00	25.00
US$ Japão — Adubo	1a	2.000	—	2.000	—	—
PRONTO — Inset.	1a	8.000	—	8.000	—	—
Coroas Dinamarquesas — Inset.	1a	14.000	—	14.000	—	—
PRONTO	1a	167.000	59.000	108.000	25.00	25.00
US$ — Adubo	1a	150.000	94.000	56.000	25.00	25.00
A 120 DIAS — Inset.	1a	17.000	—	17.000	—	—
US$ Israel — Adubo	1a	13.000	—	13.000	—	—
PRONTO — Inset.	1a					
Coroas Suecas PRONTO — Inset.	1a	15.000	—	15.000	—	—

REVOLTA DOS BRINQUEDOS

Todos os sábados e domingos, às 10,30 horas, no Teatrinho Jardel (esquina de Copacabana com Bolivar), Armando Carlos Magno apresenta sua companhia de Teatro para crianças, em "A Revolta dos Brinquedos", de Pernambuco de Oliveira e Pedro Veiga. — Na foto: Celme Silva, Armando Carlos Magno, Artur Costa Filho, Roberto Viana e Othon Bastos

Ao Faz Tudo

Teatro — Francisco Pereira da Silva

PAULO Magalhães, atendendo a uma sugestão do senhor Ministro da Educação e Cultura, entregou ao diretor do SNT os originais de seu opúsculo intitulado "Como se ensaia uma peça", para a devida publicação. Assim tudo vai mesmo muito bem.

• • •

ESTA lembra aquela do Delorges após a estréia de "Otelo" — "ora, senhor Celi, o senhor andou tendo um trabalhão dos diabos. Se me tem falado antes eu lhe teria emprestado o "Otelo e Heldemonda", do Ducis, já todo preparado, com as marcações de praxe. É uma preciosidade, lhe afianço, legado do nosso imortal João Caetano".

• • •

LEMAS, símbolos e amuletos. Dulcina merece tôda a nossa admiração (uma afirmativa, aliás, que nada acrescenta e que entra aqui para justificar o nosso amor ao clichê, pois tôda gente dêste país, volta para o teatro, tem por Dulcina especial admiração). Mas a querida atriz deve quanto antes afastar êsse ar de mêsos bizantinas que vem imprimindo à sua Academia e Fundação de Teatro. Êsse negócio de Bastião de Molière, de Capas Brancas, de versos de Paul Fort, de "caminhemos juntos de mãos dadas", de "gásto frenético da vida", nos parece muito diane. E depois, inaugurar tradição, como quem inaugura uma lojinha de decoração, chega a fazer cócegas e não há quem não sinta vontade de rir. Tudo está ainda muito verde. Precisamos de dez séculos para que a Academia da Rua Alcindo Guanabara pegue um pouquinho do limo de Coimbra e a figura de seu fundador possa, por vêzes, se confundir com a de el-rey D. Diniz.

• • •

AS DÚVIDAS do Brício — "ou Colé nos mentiu, na carta que publicamos, ou essa sra. apertou demais, o que achamos uma temeridade".

• • •

TESE aprovada no 3.º (ou 4.º?) Congresso Brasileiro de Teatro:

— "O amador teatral é, acima de tudo, um idealista". O leitor não se recorda de ter lido isso antes? se em Homero, Euclides ou Paul Fort?

• • •

ERA VERÃO, como hoje, e Olga Navarro visitava sua amiga Itala Ferreira no camarim do Teatro Glória. Olga:

— Que canícula!

Itala arranjava sua cabeleira de Carlota Joaquina. Olga abanava-se:

— Que calor algeriano, como diria D'Annunzio... Mas Itala, meu bem aqui para nós, que calor mais brasileiro...

Antologia do Conto Falado

Primeiro Plano — P.M.C.

DISCO e literatura, se não me engano, já se casaram indissolùvelmente. Há alguns anos, seria razoável acreditar que as primeiras gravações de páginas literárias poderiam fazer sucesso pela novidade; a moda passaria. Não foi isso que se deu. O disco de literatura criou, em alguns casos surpreendentemente, o seu público. Principalmente em países como os Estados Unidos, a Inglaterra e a França o setor literário da produção de long playings veio se desenvolvendo e se impôs. A "Chant du Monde", a "Columbia", a "Gramophone", a "Caedmon" e outras companhias fizeram lançamentos que foram as pesquisas mais consequentes do gênero em francês e inglês. O teatro, a poesia lírica e a prosa encontraram a sua platéia.

Enquanto muitos outros países ainda quase nada apresentaram nesse terreno o Brasil, iniciando há pouco tempo a sua produção de discos literários em escala comercial, reuniu ràpidamente valioso patrimônio, de alta qualidade literária e de técnica satisfatória. A grande maioria dos discos editados, até agora, por "Festa" reúnem virtudes equilibradas raras de se ver: a) o teor autêntico dos textos; b) a acuidade dos escritores que apresentam os discos; c) a qualidade da gravação; d) o bom gôsto das capas.

OMITO de propósito a "qualidade de interpretação" porque, realmente, o montante mais numeroso e importante dos discos lançados por essa coleção dispensava a interpretação profissional, constituído que é de poemas gravados pelos seus autores. Visava-se a uma documentação da poesia moderna brasileira, iniciativa elogiável por todos os motivos. Apenas ùltimamente, a editôra "Festa" vem entrando no terreno da interpretação de textos literários confiada a artistas profissionais. E temos de reconhecer, mais uma vez, que continuou acertado. A "Antologia Falada do Conto Brasileiro", cujo primeiro volume foi recentemente editado, é uma fértil idéia. Quatro pequenas peças de nossa literatura aí foram entregues nos recursos dramáticos de duas magníficas vozes: de Luís Jatobá e Paulo Autran.

Os contos são os seguintes: "O Plebiscito", de Artur Azevedo e "Gaetaninho", de Antônio de Alcântara Machado, interpretação de Paulo Autran; "Missa do Galo", de Machado de Assis e "Crear com Velas", de J. Simões Lopes Neto, interpretação de Luís Jatobá.

TODOS os contos literàriamente ótimos; interpretados todos êles de maneira expressiva, correta, sóbria. Faço apenas uma ressalva: com exceção do conto de Machado de Assis, os outros não me parecem ter uma dramaticidade permanente, capaz de assegurar o interêsse específico de quem ouve. Nem mesmo o doloroso "Gaetaninho" tem êsse tipo de dramaticidade essencial ao conto falado: a dramaticidade da expectativa. Esta deve orientar, a meu ver, a escolha de contos para gravação. Não basta a beleza literária, ou a curiosidade provocada pela anedota. Quanto maior fôr a expectativa do texto, melhor. Como no caso da pequena obra-prima de Machado de Assis. O episódio é de uma simplicidade alvar; no entanto a expectativa diante de uma aventura que afinal não acontece, mais do que a fina flor artística que é a sua descrição, é o que faz sobressair êste entre os quatro contos reunidos nesta bela antologia. De qualquer forma, no entanto, os contos selecionados por Irineu Garcia e interpretados por Autran e Jatobá, valem por todos os outros motivos.

"As Dez Mais" Estiveram Funcionando na T. V.
Com Dinheiro no Bolso o "Love" é Muito Melhor

Sociedade — Jean Pouchard

LONDRES — O príncipe Charles deverá ingressar brevemente no famoso College de Harrow, onde figuram, entre os nomes dos seus "veteranos" ilustres, o de sir Winston Churchill. A rainha Elizabeth, logo que retornar de sua viagem à Portugal, fará uma visita particular ao colégio, antes de matricular o "petit-prince".

✪

O MILIONARIO Alex Kowarick anda circulando em Guarujá com uma perna completamente quebrada.

✪

VOLTOU novamente para os "States" a louríssima e bonita sra. Irene Guinle, que andou circulando algum tempo aqui entre nós.

✪

ONTEM, apresentei na TV-Tupi no programa "Bar de Brotos" algumas das integrantes da minha lista dos "Dez Brotos Mais Elegantes do Brasil". Amanhã, falarei sôbre o assunto.

✪

LOGO mais, o casal Airton Diniz recebe na sua bem montada residência um grupo de amigos para jantar e bebericar.

✪

ONTEM, foi devidamente comemorada com um jantar a nova idade da srta. Zaida Saldanha (um dos "Dez Brotos Mais Elegantes do Brasil"). Vocês precisavam ver o presente que o sr. Antônio (Tonico) Araújo deu para ela.

✪

JÁ foi devidamente confirmada por outros colunistas a notícia que dei, ontem, em primeira mão, sôbre o noivado da srta. Giovana D'Ajeta com o milionário e industrial Germano Cazzoni. O marquês e a marquesa D'Ajeta estão contentíssimos com o acontecimento.

✪

A GLAMUROSA srta. Eilian Sousa Campos, que também é uma das "Dez Mais..." foi dar uma circulada êsse fim de semana em São Paulo.

✪

NÃO gostei da nova côr avermelhada dos cabelos da esbelta srta. Taciana Coutinho. Ela anda exagerando um pouco, porque sabe que é bonita.

✪

EXISTE, realmente, uma *grande* amizade entre o sr. Harry Stone e a simpática srta. Lúcia Burlamaqui. (É o que êles dizem: o resto, ninguém pode saber). Será mais um "love" de Mr. Harry.

✪

NA NOITE de ontem, o sr. e sra. Ermelindo Matarazzo (ela é linda) receberam para um "souper" um grupo de amigos. Detalhes depois.

✪

NÃO sei porque a senhorita Sandra Martins Reis está, ultimamente, ficando tão sofisticada.

✪

PUNTA del Este vai ser mesmo qualquer coisa de espetacular em fevereiro. E eu estarei funcionando por lá para contar tudo a vocês.

✪

ELA se diz elegantíssima, mas ainda não tomou coragem para tirar aquele casaco de pele de onça. Pode fazer frio ou calor, mas em qualquer recepção ela aparece sempre com a sua "pelinha de onça".

✪

TUDO indica que, brevemente, o príncipe Ali Khan e a bonita Bettina estarão funcionando com aliança na mão esquerda. Ali está fazendo tudo para conseguir o seu divórcio em Caracas.

✪

NA PRÓXIMA sexta-feira sucederá no Maison de France, sob o patrocínio da Sociedade de Teatro e Arte, a peça de Maria Inês de Almeida "O Diabo Cospe Vermelho".

✪

APESAR dos pesares, no momento o melhor programa noturno é o jantar-dançante na piscina do Copa. O resto anda muito *borocochô*.

✪

A SRA. TURQUINHA Muniz anda ganhando muitos $$$ na sua bem montada "Boutique Matur" em São Paulo. A coisa vai indo de vento em pôpa.

✪

O LUTADOR Valdemar esteve aqui na redação e, pelo que vi, parece que êle ainda quer briga com os Gracies. Mas eu não vou entrar no caso. Êles, que são lutadores, que se entendam.

✪

AMANHÃ teremos mais um jantar-dançante no Country Club, que atualmente está ficando menos "fechado" e mais vazio.

✪

ENCURTANDO

AQUELES dois olhinhos côr de alface da bonita srta. Regina Rocemburgo estão circulando novamente aqui no Rio. — *Nem com a pele de onça ela melhora.* — Baby Vignolli está com uma nova Flor Azul. — O grupo de brasileiros que irá a Punta del Este assistir ao "Desfile-Bangu" do dia 14, partirá dia 11. — Dizem que Amália Rodrigues anda de namoricos no México com o cinematográfico sr. Anthony Quinn. — A bonita srta. Maria Sônia Soares de Araújo, que é um dos "Dez Brotos Mais Elegantes do Brasil", mudou de idéia e só se casará com o sr. Gilberto Carvalho quando voltar da sua próxima circulada na Europa. — A sra. Carlos (Gugu) Dantas já está esperando a visita da cegonha. — O "Rock and Roll" continua dominando a nova geração carioca. O negócio é de louco mesmo. — Rose Marie é mesmo um espetáculo. Vocês vão ver.

A elegantíssima srta. Maria Sônia Soares de Araujo, no momento em que Jean Pouchard apresentava, no "Fiesta", a sua seleção dos "Dez Brotos Mais Elegantes do Brasil", da qual ela é o brôto número um.

✪

POR hoje é só. Filosofia dos boêmios que esticam no "Sacha's" depois das 4 da madrugada em companhia das suas respectivas Flores Azuis: "enquanto houver dinheiro no bôlso, sei que terei um amor".

"INGRID FOI MINHA MÃE"

Esta é a mais recente fotografia de Jenny Ann Lindstrom, de 18 anos, filha da atriz Ingrid Bergman e estudante ainda na Universidade do Colorado. Miss Lindstrom declarou que não tem planos de ir ao Leste durante a próxima visita de 34 dias de sua mãe a Nova York, onde a sra. Rossellini chegará no dia 20 de janeiro. Ingrid manifestou o desejo de encontrar-se com a filha nessa oportunidade mas deu a entender que êsse encontro talvez não se desse. Jenny continua na sua atitude de reserva em relação à mãe, desde o rompimento do casal Lindstrom. Relembra-se aqui que, no rumoroso processo de divórcio, ela disse um dia à atriz, sua mãe, numa desesperada tentativa de reconciliá-la com o dr. Peter Lindstrom:
"Mas a senhora é também minha mãe!"

"Ao Balanço das Horas"

Cinema — Décio Vieira Ottoni

ROCK AROUND THE CLOCK (Columbia), feito com o propósito aparente de introduzir o "Rock n'Roll", foi realmente idealizado para que os seus produtores se beneficiassem financeiramente da voga deste novo ritmo, realmente capaz de desencadear as mais desvairadas e tremelicantes reações nas pessoas que têm idade e humor suficientes para executar a coreografia alucinante que resulta desta nova forma de "boogie-woogie". Filme bastante medíocre dos de Hollywood, este "Rock" pode ser comparado ao nosso popular "abacaxi" da safra carnavalesca, que também apresenta o samba da pior maneira possível. O que aliás, é uma pena, pois tanto o samba como o *Rock n'Roll* descendem de uma tradição que merecia um destino melhor.

Como todos os filmes musicais, "Ao Balanço das Horas" tem uma história cuja dupla função é garantir a continuidade da ação e provocar novos números musicais. Portanto, como na maioria das fitas desta espécie, a história é apenas um pretexto bôbo. A de "Rock Around the Clock" é tola e, ainda por cima, muito conhecida: a do jovem empresário com idéias longas e dinheiro curto que pretende introduzir o novo ritmo no seu país e não consegue. Ao esquema não faltam ainda o amor com endereço errado e a namorada legítima do herói, o primeiro representado por uma empresária de fama e a segunda para compor o infalível triângulo passional.

✪

O "ROCK n'roll" de "Ao Balanço das Horas" não passando de um pretexto, poderia ao menor merecer melhor escolha da parte do diretor Fred Sears, salvando-se então a parte musicada da fita-show. Mas o que foi escolhido foi o que há de mais anônimo e inexpressivo no gênero, com os precários conjuntos de Bill Haley (e seus "Cometas"), os "Platters", Allan Freed, Fred Bell (e os seus "Bell-boys") e, como se isso não bastasse, a cacete música híbrida de Tony Martinez. Dessa seleção de precários, resultou "Ao Balanço das Horas", cujo único momento de "rock n'roll" que apresenta é aquele em que se executa o "Rock Around the Clock", que, de resto, já caiu ao gosto do público desde que apareceu em "Sementes de Violência" (*The Blacboard Jungle*).

MAS o "rock n'roll", não sendo pròpriamente isto que se ouve ou se vê através da acanhada coreografia do seu filme de apresentação e primeiras consequências, é realmente um dos ritmos de origem mais pura na tradição afroamericana, e não é só pelo exibicionismo sensual de Elvis Presley, o seu mais celebrado executante, que êle é bom. Como expressão musical, deriva em linha reta do "boogie-woogie" (como se sabe destinado nos primeiros tempos à dança, como hoje o "rock") e se caracteriza pela mais ampla e imaginativa liberdade de execução e interpretação rítmica. Etimològicamente, resulta de uma expressão muito plástica e adequada à coreografia que a sua marcação produz nos que o dançam: a expressão "rock 'em and roll 'em", da gíria dos jogadores de dados, que ao pé da letra daria, mais ou menos, *balance (os dados) : jogue-os rolando.*

"Ao Balanço das Horas", longe de ser um filme bom, longe até de ser razoável, deixa entrever, contudo, que o novo, frenético, pagão e, por isso mesmo, irresistível ritmo, poderá ser aplicado a um bom filme no futuro. Aí então é melhor que este possível acaso seja exibido no Maracanãzinho porque a nossa pouca Polícia será menos ainda neste dia.

Registro

ANIVERSARIOS

FAZEM ANOS HOJE:

SENHORES:

Jornalista Vitorino de Oliveira, Jaci do Rêgo Barros, Reis Vidal, Marinho Gonçalves, Rodolfo Paoli, Marinho Gonçalves, Rodolfo de Paoli, Ademar Marinho da Cunha, Lauro Teixeira de Carvalho, Jefferson Garcia, Canuto Setubal, Sebastião Jansen Ferreira, João Gomes da Silva, René Edmond Roger Bila, Durval da Silva Saião, Juvenal Mário Barroso, Valdemiro Monteiro da Mota, Felisberto da Costa Lopes, Átila de Andrade, Sebastião Borgero, Orlando Pimentel de Bittencourt Leal e José Canuto do Nascimento.

SENHORAS:

Amabília Castro Menezes, Esmeralda Carvalho, Heloisa Alves, Violeta de Alcântara Carreira, Maria Isolina Pinheiro.

NASCIMENTOS

SALVIANO — filho do casal Silviano Cavalcanti Paiva.

CASAMENTOS

Realizar-se-á, hoje, na Igreja de Nossa Senhora da Paz, em Ipanema, às 17 horas, da senhorinha Mariza Atias Corrêa, filha do casal Lourival Atias Corrêa, desta capital, com o sr. Helvécio Diniz Barbosa.

— Na Igreja Presbiteriana, de Copacabana na Rua Barata Ribeiro, 355, será invocada hoje, às 18 horas, a benção divina para o casamento da srta. Mariana Herescu, filha do sr. Simion Herescu e sra., com o sr. Presidio Carlos de Araújo Filho.

— Realizar-se-á no próximo dia 7 de fevereiro o enlace matrimonial da srta. Mariza, filha do casal José Silveira da Rosa, com o sr. Nilson, filho do casal Eliseu Alvares César. O ato religioso será levado a efeito na Matriz de N. S. de Lourdes, às 18 horas.

FESTAS

Com interessante programa desportivo-social, o Olímpico Clube, tradicional agremiação carioca, fará inaugurar no próximo sábado, sua sede da zona Sul, situada na Rua Pompeu Loureiro, 116. O programa será iniciado às 17 horas, com o hasteamento do pavilhão do grêmio das argolas olímpicas.

EXPOSIÇÃO

Desenhos de Aldemir — Aldemir Martins está expondo na Galeria Interior uma coleção de desenhos seus.

— Carol Kosaka expõe na Galeria Sena de Abril paisagens européias, pintadas durante sua recente viagem ao Velho Mundo.

"IN MEMORIAM"

Realizar-se-á, hoje, às 20 horas, no auditório da ABI, o ato inaugural das comemorações no centenário da morte de Augusto Comte.

O programa é o seguinte: Abertura da solenidade, pelo eng. Luís H. de Horta Barbosa, presidente da Comissão Executiva — Convite aos membros da Comissão Patrocinadora para participarem da Mesa — Palavras comemorativas, pelo marechal Rondon — Homenagem feminina a Augusto Comte, pela srta. Branca D. Bagueira Sampaio — Homenagem ao filósofo, pelo professor Carlos Süssekind de Mendonça — Palavras comemorativas, pelo professor Paulo Carneiro.

Astrologia

Mirakoff

HOJE, 19 — Favorável para fazer mudanças e pedir favores; as horas da manhã serão promissoras para viagens.

ACONTECERA HOJE AO LEITOR:

Seguem-se as possibilidades felizes ou não de hoje com horas e números promissores para os leitores nascidos em qualquer dia, mês e ano nos períodos abaixo:

ENTRE 22 DE DEZEMBRO E 20 DE JANEIRO

Os aspectos poderão ser favoráveis, dependendo de sua habilidade. 1, 11 e 22; 10, 20 e 31 (horas e números).

ENTRE 21 DE JANEIRO E 18 DE FEVEREIRO

A tarde de hoje será imprópria para negócios financeiros, jurídicos e para viagens 10, 11 e 12; 19, 20 e 21 (horas e números).

ENTRE 19 DE FEVEREIRO E 20 DE MARÇO

Cansaço, distúrbios cardíacos e males dos rins e fígado. A tarde será agradável, com simpatias populares. 17, 18 e 21, 2, 3 e 4 (horas e números).

ENTRE 21 DE MARÇO E 20 DE ABRIL

Evitar viagens de longa extensão, negócios com pessoas religiosas ou de atividade filosófica. Não é bom para visitar parentes e fazer promessas. 14, 16 e 18; 1814, 6138 e 4752 (horas e números).

ENTRE 21 DE ABRIL E 21 DE MAIO

Desprendimentos, euforia: a tarde será favorável aos namorados. 17, 18 e 19; 112, 211 e 346 (horas e números).

ENTRE 22 DE MAIO E 21 DE JUNHO

Desejos insatisfeitos, contradição e pequenos acidentes. A noite será venturosa em reuniões políticas e religiosas. 15, 16 e 18; 32, 24 e 77 (horas e números).

ENTRE 22 DE JUNHO E 21 DE JULHO

Habilidade, êxito em todos os encontros felizes e empreendimentos. Seja liberal. O belo sexo gosta de liberalidades. 1, 2 e 3; 923, 906 e 838 (horas e números).

ENTRE 22 DE JULHO E 22 DE AGOSTO

Dia sem novidades. 7, 9 e 11; 13, 14 e 15 (horas e números).

ENTRE 23 DE AGOSTO E 22 DE SETEMBRO

Desarmonia conjugal, contrariedades com parentes, a tarde e a noite serão propícias. 16, 18 e 20; 34, 37 e 87 (horas e números).

ENTRE 23 DE SETEMBRO E 21 DE OUTUBRO

Sonhos estranhos e visões fantásticas. 19, 11 e 17; 528, 613 e 712 (horas e números).

ENTRE 22 DE OUTUBRO E 21 DE NOVEMBRO

Descontentamento, aflição por causa de parentes ou amigos. 7, 8 e 9; 232, 451 e 495 (horas e números).

ENTRE 22 DE NOVEMBRO E 21 DE DEZEMBRO

Negócios arriscados e viagens perigosas. Ameaça de acidentes, nervosismo e indisposição orgânica. 8, 9 e 11; 35, 45 e 55 (horas e números).

Cartaz de Wollner na IV Bienal Paulista

Artes — Antonio Bento

O JÚRI do Concurso de Cartazes para a IV Bienal de São Paulo deu o 1.º prêmio ao trabalho de Alexandre Wollner, vencedor pela segunda vez da mesma competição.

Os dez melhores cartazes selecionados foram feitos pelos artistas: Otávio Azeredo Silva, Massashi Ruy Ohtace, Maurício Nogueira Lima, João Xavier, Almir Mavignier, Arnaldo Pedroso d'Horta, Ormínio Moura Neto, Ermelindo Fiaminghi e Alexandre Wollner.

SERÃO recebidos até 28 de fevereiro as fichas de inscrição dos artistas brasileiros que concorrerão à IV Bienal paulista. As delegações estrangeiras serão desta vez mais numerosas do que na mostra de 1955.

COMEMORANDO o 5.º aniversário de sua instalação junto ao Ministério da Educação e Cultura, o Museu de Arte Moderna do Rio de Janeiro está apresentando a quinta exposição das obras de seu acêrvo.

NAS GALERIAS do Ministério da Educação e Cultura, estão sendo expostos trabalhos de pintura dos doentes mentais do Jaqueri, de São Paulo. No próximo mês, será aí realizado o 1.º Salão Nacional de Arte Concreta, reunindo trabalhos de pintores, gravadores, desenhistas, escultores e poetas.

A PINTORA Vieira da Silva está fazendo uma exposição na "Galeria Portico" de Lisboa. Essa artista continua sendo considerada um dos artistas mais representativos das abstração européia.

DE NOVA York, a France Presse informa que milhares de pessoas desfilaram nos últimos dois dias e continuam desfilando diante do ataúde em que repousa o corpo de Toscanini, na capela funerária de Campbell em Manhattan.

Depois da missa solene que será, na manhã de hoje, celebrada na Catedral de São Patrício, o corpo do grande maestro será transportado de avião para a Itália. Toscanini foi o artista que mais concorreu para a vulgarização da música erudita nos Estados Unidos.

ESTÃO abertas até o próximo dia 31, as matrículas para o Curso de Gravura do Instituto Municipal de Belas Artes, a cargo do professor Iberê Camargo.

Informações diárias, na sede do curso, à Rua Marechal Câmara, n. 271, 7.º andar, das 9 às 13 horas. As inscrições para os demais cursos são feitas no mesmo local.

A COMISSÃO Artística Cultural do Teatro Municipal comunica aos interessados que ainda continuam abertas, na sede provisória da Orquestra Juvenil, à Praça 15 de Novembro, n. 3, 1.º andar, as inscrições para admissão aos Cursos Básico e Normal da Orquestra Juvenil do Teatro Municipal.

Para o Curso Básico, que compreende os instrumentos: violoncelo, contrabaixo, flauta, oboé, fagote, harpa clarinete trompa cornetim trombone, tímpano, percussão, xilofone e para o Curso Normal, que abrange os seguintes instrumentos: violinos, violas, contrabaixo, flauta, oboé, fagote, harpa, trompa, trombone, tuba, tímpano, percussão e xilofone, encontram-se, ainda, algumas vagas à disposição dos candidatos.

As inscrições podem ser feitas, diàriamente, das 12 às 17 horas, exceto aos sábados, quando será obedecido o horário de 10 às 12 horas, até o dia 25 do corrente.

Ciência ao alcance de todos

Moscas

TALVEZ devido ao seu aspecto inofensivo, talvez devido à delicadeza de seus traços e agilidade de seus movimentos, fato é que muitas pessoas não chegam a ver nas môscas aquilo que elas realmente representam: uma ameaça velada e constante à nossa saúde, agentes transmissores que são de numerosas e graves enfermidades, como o tifo e a cólera, para citar apenas duas dentre muitas outras.

Em seu voar frenético, espécie de bailado mácabro, elas vão frequentemente de monturos a alimentos, transportando para êstes, impregnada em todo seu corpo, a carga letal de que se contaminam na podridão.

Êsses insetos, pertencentes à família dos "Muscídeos", são dípteros (possuem duas asas), braquíceros (com antenas curtas), tendo um aparêlho bucal apropriado à função sugadora, picadora, ou às duas funções conjuntas. Neste último caso recebem a denominação de hematófagas, sugando o sangue através da pele dos animais.

A deposição de seus ovos ou de suas larvas se realiza nas substâncias em estado de putrefação ou nas carnes deterioradas que servem de alimento às larvas até as mesmas alcançarem o estado evolutivo conhecido pela denominação de pupa (estado intermediário entre o estado larvar e o adulto).

A propagação de moléstias infecciosas por intermédio das môscas é fàcilmente compreensível quando se sabe que os indivíduos adultos pousam ao mesmo tempo sôbre alimentos, monturos e excrementos. E é por meio dêste borboletear que os germes, presos às patas das môscas, são levados aos alimentos, infectando-os.

Outra maneira pela qual esta difusão se opera é por meio dos excrementos depositados pelas môscas nos alimentos, excrementos êstes que podem conter germes patogênicos ingeridos anteriormente por elas.

A "Môsca doméstica", ou melhor, aquela que, como o próprio nome está a indicar, é encontrada frequentemente nos lares, é uma espécie cosmopolita cujas larvas se desenvolvem onde existe um certo grau de temperatura, como na matéria orgânica em fermentação, por exemplo. Sua presença e número num local está subordinado ao asseio apresentado pelo ambiente; quer dizer: quanto maior fôr a limpeza reinante em determinado ambiente, menor será o número de môscas existentes.

Além da môsca doméstica, outras existem que são de imenso interêsse sob o ponto de vista médico. Neste caso situa-se a "Chrysomya hominivora" que, sôbre o tórax, apresenta três estrias longitudinais de cor escura. Estas môscas têm por hábito depositar seus ovos sôbre as feridas, cavidades nasais, orelhas, aí se desenvolvendo suas larvas, as quais, com a ajuda de seus dois ganchos bucais, destróem as mucosas, ocasionando intensas dores e produzindo graves lesões.

Outro exemplo é a "Calliophora vomitoria", que apresenta abdomen com a coloração azul-metálica e que é conhecida comumente pela denominação de môsca da carne. Seus ovos são depositados nas carnes, onde, ao fim de vinte quatro horas, se verifica o desenvolvimento das larvas que devoram a carne e produzem fermentos deteriorantes. Podemos também encontrar estas larvas nos cadáveres e cavidades orgânicas do homem vivo.

No que concerne à difusão de inúmeras doenças parasitárias (especialmente a tripanosomiase), são importantes as môscas pertencentes ao gênero "Glossina" muito comum na África e na Arábia, onde podem ser encontradas nos lugares sombrios localizados perto de cursos dágua. Estas môscas, conhecidas vulgarmente por "tsé-tsé", são propagadoras da tripanosomiase do homem e dos animais domésticos.

CASTANHO OU PRETO
AGUA JAVA
Para tingir os cabelos discretamente

CARTAZ

TEATROS

CARLOS GOMES — 22-7581 — "Não tá Lúcia": às 20 e 22 horas; vesp. às quintas, sábados e domingos às 16 horas.
COPACABANA — 57-1818 — "Cheri": às 21 30. Vesp. às quintas, sábados e domingos às 16 horas.
DULCINA — 32-5817 — "Festival de Amadores Nacionais": às 21 horas.
FOLIES — 27-8218 — "Sua Exa. a Vedette": às 20 e 22 horas; vesp. às quintas, sábados e domingos às 16 horas.
GLÓRIA — 22-0440 — [illegible]
GINÁSTICO — "Nossa Vida com Papai": às 21 horas; vesp. às quintas, sábados e domingos às 16 horas.
JARDEL — 27-8702 — "Quem Pode Pode": às 20 e 22 horas; vesp. às quintas, sábados e domingos às 16 horas.
JOÃO CAETANO — 43.4276.
MUNICIPAL — 22-3105.
MADUREIRA — "Você Não Gosta": 21 horas. Vesp. às quintas, sábados e domingos às 16 horas.
RECREIO — 22-8164 — "Eu Vou Pra Maracangalha": às 20 e 22 horas. vesp. às quintas, sábados e domingos às 16 horas.
REPÚBLICA — 22-0372.
RIVAL — 22-2721 — "Vovó e Papai And Rock And Roll": às 21 horas; vesp. às quintas, sábados e domingos às 16 horas.
SERRADOR — 42-6442 — "Quem Come Foi Pai Adão": às 20 e 22 horas. Vesperais às quintas, sábados e domingos às 16 horas.
TEATRO DE BOLSO — 27-3123 — "Bela Indiferente" — "Uma Dona": às 21 horas; aos sábados às 20 e às 22 horas; vesp. aos domingos às 16 horas.
TIJUCA — "Presente do Céu": às 21 horas; vesp. às quintas, sábados e domingos às 16 horas.

CINEMAS

Os lançamentos

PLANETA PROIBIDO (Forbidden Planet) — Cinemascópio — Eastmancolor — dirigido por Fred McLeod Wilcox, com Walter Pidgeon, Anne Francis, Leslie Nielsen e Robby, o Robot (gênio eletrônico que diverte e espanta ao mesmo tempo). Filme de ficção científica, passado no ano 2.200 de nossa era num planeta remoto Altair-II. A expedição que dirige-se para lá, a fim de reconstituir [illegible] cientista-expedicionário que lá vivia no planeta a mais de 20 anos. METRO-PASSEIO ([illegible] — 4 — 6 — 8 e 10 horas). METRO-COPACABANA e METRO-TIJUCA (horário normal).

A 23 PASSOS DA RUA BAKER (23 Paces to Baker Street) — Cinemascópio — De Luxe — dirigido por Henry Hathaway, com Van Johnson, Vera Miles e Cecil Parker. Melodrama policial, passado no "fog" londrino, quando um escritor cego, juntamente com seu secretário, decidem repetir os passos de Sherlock Holmes e dr. Watson. PALÁCIO, ROXY, MADRI, SANTA ALICE e MARACANÃ (Horário normal). Impróprio até 18 anos.

AO BALANÇO DAS HORAS (Rock Around the Clock) — [illegible] — dirigido por Fred F. Sears, com Bill Haley e seus cometas, Lisa Gaye, Ernie Freeman Combo, Tony Martinez e sua banda, Alan Freed. Musical, conta-nos a história de um empresário de orquestra, numa cidadezinha do interior, descobre o novo ritmo "Rock and Roll", que tanta celeuma tem levantado entre nós, e que entretanto, nada mais é do que uma dança movimentada. RIAN (2 — 3.40 — 5.20 — 7 — 8.40 e 10.20 horas). S. LUIZ, LEBLON, REX e CARIOCA (Horário normal).

SETE HOMENS SEM DESTINO (Seven men from now) — Warnercolor — dirigido por Budd Boetticher, com Randolph Scott, Gail Russel e Lee Marvin. "Western" apresentando um "sheriff" valente, a quem o destino entrega uma penosa tarefa, encontrar no deserto sete [illegible] assaltantes [illegible] espôsa. PATHE' (2.20 — 4 — 5.40 — 7.20 — 9 e 10.40 horas). S. JOSÉ e ESKYE (Tijuca) 2 — 3.40 — 5.20 — 7 — 8.40 e 10.20 horas. IMPERATOR 2 — 3.40 — 5 — 6.40 — 8 e 10 horas. COLISEU 2 — 3.50 — 5.40 — 7.30 — 9.20 horas. MAUÁ 2 — 4 — 5.50 — 7.30 e 9.20 horas. ALVORADA 1.30 — 3.40 — 5.50 — 8 e 10 horas. SANTA CECÍLIA 2.30 — 4.45 — 7 e 9.15 horas. CATUMBI 2.30 — 4.45 — 6.30 horas.

QUINTETO DA MORTE (The Ladykillers) — Technicolor — dirigido por Alexander Mackendrick. Alec Guinness, Cecil Parker e Herbert Lom. História de um quinteto de assaltantes, que depois de praticar um assalto de grande quantia em dinheiro, utilizam-se de uma senhora idosa para transportar o dinheiro [illegible]. IMPÉRIO, COPACABANA, MIRAMAR, AMÉRICA, BOTAFOGO e ICARAÍ (Niterói). (Horário normal).

REVOLTA DOS TORTURADOS (La Rebelión de los Colgados) — Mexicano, dirigido por Alfredo B. Crevenna, com Pedro Armendáriz, Ariadna, Carlos López Moctezuma e Victor Junco. História passada nos campos de mogno, explorados pelos mexicanos, onde sofrem privações [illegible]. ODEON, IPANEMA, TIJUCA e ODEON (Niterói) — (Horário normal).

O DRAMA DE UMA CONSCIÊNCIA (Texas Lady) — Superscópio — Technicolor — dirigido por Tim Whelan, com Claudette Colbert, Barry Sullivan e Gregory Walcott. "Western" passado em Wilde West, em 1890, quando o dono de um pequeno jornal ataca os [illegible]. PLAZA [illegible] ASTÓRIA, OLINDA, COLONIAL, PRIMOR e MASCOTE (horário normal).

AS FÉRIAS DO SR. HULOT (Les vacances de Mr. Hulot) — Francês, com a nova revelação cômica do cinema Jacques Tati. Comédia conferida com o Grande Prêmio dos Críticos Internacionais do Festival de Cannes. VITÓRIA, ALASKA, PIRAJÁ, AVENIDA, CAPITÓLIO (Petrópolis) 2 — 3.40 — 5.20 — 7 — 8.40 e 10.20 horas.

RIFIFI — (Du Rififi Chez les Hommes) — dirigido por Jules Dassin, com Jean Servais, Marie Sabouret e Magali Noel. Drama policial, contando-nos a história criminosa e amorosa dos componentes de dois bandos rivais. [illegible] PRESIDENTE, GUARACI, PARA TODOS, REGÊNCIA, AZTECA, RIO BRANCO, S. JORGE, CARUSO COPACABANA, ROSÁRIO e SANTA HELENA (Horário normal). Impróprio até 18 anos.

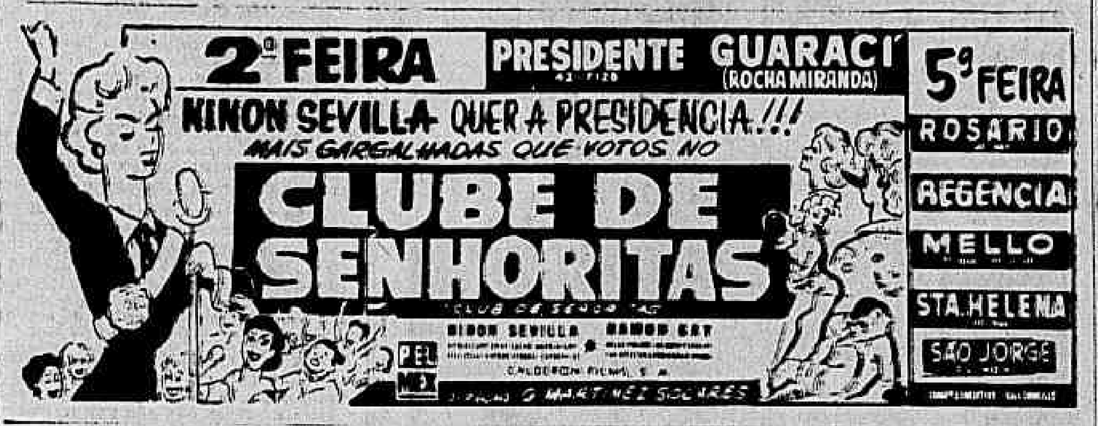

Teatros & Boites
Programa para sua Noite

TEATRO BRASILEIRO DE COMÉDIA

No TEATRO GINÁSTICO
AR REFRIGERADO PERFEITO
Av. Graça Aranha, 187 — Tel. 42-4521

Hoje, às 16, às 20 e 22,30 horas

NOSSA VIDA COM PAPAI

de Howard Lindsay e Russel Crouse
Trad. R. Magalhães Jr.
FREGOLENTE — FERNANDA MONTENEGRO
Nathalia Timberg, Maria Helena, Carminha Brandão, Oscar Felipe, Sergio Brito, Elirio de Albuquerque e Fernando Tôrres
Figurinos: KALMA MURTINHO
Direção Gianni Ratto

Hoje às 16, 20,20 e 22,00 horas — As quintas, sábados e domingos Vesperais às 16 horas

AVISO ESPECIAL!
VIRGINIA LANE
DARÁ HOJE E AMANHÃ ÀS 16 HS. VESPERAIS DE
"SUA EXCIA. A VEDETE"
DEVIDO AO GRANDE SUCESSO DA REVISTA.
À NOITE 2 SESSÕES ÀS 20,20 e 22,20 HORAS

Figurinos de Isabel Pons, executados por Lebelson Modas — Alfaiataria Victor e Tôrre Eiffel — Ar refrigerado perfeito — Últimas semanas — Hoje, às 16, às 20 e 22,15 hs. — Hoje e amanhã vesp. a preços reduzidos

Próximos LANÇAMENTOS

O argumento de "Torpedos Humanos"

"Na madrugada de 26 de março tivemos uma contenda quando o Fôrte de Sudá foi atacado por seis valorosos "barquinhos" explosivos. O cruzador "York" foi duramente danificado e, com as suas caldeiras e regiões inundadas, teve de ser conduzido aos estaleiros. Não dispunha de energia elétrica e nem de vapor para alimentar as bombas de sucção e para manobrar as tôrres. Também o navio-petroleiro "Péricles" foi danificado, assim como o nosso único cruzador dotado de canhões de 203 mm, que foi igualmente pôsto fora de combate".

Estas palavras do almirante Cunningham, comandante em chefe da esquadra inglêsa do Mediterrâneo, encontram-se em seu livro "Odisséia de um Marinheiro" e se referem ao episódio que é fiel e dramàticamente narrado em TORPEDOS HUMANOS, uma produção Ponti-De Laurentis, distribuída pela Paramount, que os cinemas Rivoli, Mauá, Paradas, Alvorada, Guaraci, Melo e Regência vão apresentar na próxima semana, com Raf Vallone, Franco Fabrizi, Andrea Checchi, Ettore Manni e Elena Varzi nos principais papéis.

O cinema até agora não se atrevia a levar à tela um tema como êste que constitui a trama do emocionante filme da Universal International "A Trágica Noite de Amor", protagonizado por Cleo Moore e John Agar

Ninon Sevilla sensacional, vem ai em "Club de Senhoritas"

Ninon Sevilla é sensacional vem aí no mais sensacional papel de sua carreira, por tratar-se de uma personagem diferente. Ela encarna uma sufragista moderna, não daquelas de óculos e colarinho, mas uma sufragista que dança e canta mas tem uma reivindicação a fazer em relação aos homens. De sorte que ela funda na TV um grande clube de mulheres e vai pôr em polvorosa o sexo forte que agora deve lavar os pratos, arrumar as camas, dar mamadeiras aos bebês e outras coisas. Mas seu clube já tinha 22 mil mulheres quando ela quis ser presidente da República daí a retomada de fôrças dos homens e o fracasso do célebre clube.

Trata-se de "Club de Senhoritas" em que Ninon aparece ao lado de Ramon Gay, Oscar Pulido, Joaquim Pardave e muitas mulheres bonitas.

A Pelmex apresentará êste filme que foi dirigido por Martinez Solares na segunda-feira, nos cines Presidente, Guaraci, e na quinta-feira no Rosário — Regência — Mello — Santa Helena e São Jorge, de Olinda

Aqui está a Ninon Sevilla, mais sensacional do que nunca numa cena de "Clube de Senhoritas", que aparece com uma porção de comediantes e à frente de 22.000 mulheres que tinham um clube contra o sexo forte. "Clube de Senhoritas" da Pelmex, vai aparecer na segunda-feira, nos cines Presidente, Guaraci, e na quinta-feira no Rosário, Regência, Melo, Santa Helena e São Jorge, de Olinda

Nos Cines Metro: Em cartaz e progamação à seguir

"Planeta Proibido" está nas telas dos cines Metro desde ontem. É um filme de ficção científica, com Walter Pidgeon, Anne Francis, Leslie Nielsen e apresentando Robby, o Robot. Imediatamente a seguir virá "A Última Caçada" (The Last Hunt), um drama sôbre o caçada nos búfalos nos fins do século passado, tendo Robert Taylor, Stewart Granger, Debra Paget e Russ Tamblyn nos papéis principais. A direção e o cenário estiveram a cargo de Richard Brooks. Após êsse filme será feito o lançamento de "Convite à Dança", o esperado filme de Gene Kelly, inteiramente narrado em linguagem coreográfica, colorido e em metroscope, com Tamara Toumanova, Claire Sombert, Ygor Yousekevitch, Tommy Rall, Daphne Dale, Belita e Claude Bessy em marcantes e expressivas atuações dançantes.

"Abutres Humanos", o drama da Paramount a ser exibido a partir da próxima semana, tem como principal intérprete Raf Vallone, que aparece no clichê

"Quem Sabe... Sabe!", uma comédia que vai fazer rir à cidade

"Quem sabe... sabe!" é uma comédia do cinema nacional que vai fazer rir a cidade inteira, porque traz um tema moderno e oportuno e porque tem no elenco alguns dos melhores dos nossos comediantes: Violeta Ferraz, Catalano, Francisco Dantas, Margot Morell, Iris del Mar, Wilson Grey, Barbosa Junior, Oswaldo Elias (Dr. Infezolino), Geraldo Gambôa, e nos números musicais: Margot Morel e girls, Ivan de Alencar, Dolores Duran, Trigêmeos Vocalistas, Carminha Mascarenhas, sob a direção de Luís de Barros, que é, sem dúvida, o maior mestre de comédias do cinema nacional. "Quem sabe... sabe!" é um filme produzido por Oswaldo Massaini, tendo como associado Alípio Ramos, que a Unida Filmes apresentará na segunda-feira no Plaza, Art Palácio, Olinda, Colonial, H. Lobo, Primor, Mascote, Eskye-Méier, Palácio Higienópolis, São Jorge de Niterói, Baronesa e Cassino e, na quinta-feira, no Alfa e Vaz Lobo.

"A Trágica Noite de Amor"

Ao condenado à morte assiste o direito de expressar seu último desejo. Foi êste o desejo de Joe (John Agar) ter uma linda mulher em sua companhia. Mas qual a mulher que a isto consentiria? Só mesmo uma que nada mais ligasse à vida. Por acaso naquela mesma noite a polícia encontrou uma criatura, relativamente jovem e que tentava o suicídio por afogamento; foi convidada para ceder aos desejos do condenado e consentiu. Esta mulher é vivida na tela por Cleo Moore, e então temos em "A TRÁGICA NOITE DE AMOR" a dramática história das últimas horas que passaram juntos um homem, condenado pela justiça e a mulher que se condenara a si mesma para a morte.
É dirigido por Hugo Haas e que prende a atenção do expectador do início ao fim. É realmente um filme dramático e impressionante. Será estreado pela Universal nos Cinemas Império — Copacabana e Avenida.

Na mesma segunda-feira, dia 21, teremos nos cinemas Odeon, Alaska, Miramar, América e outros uma sensacional reapresentação do technicolor "GAVIÃO DO DESERTO" com YVONNE De CARLO.

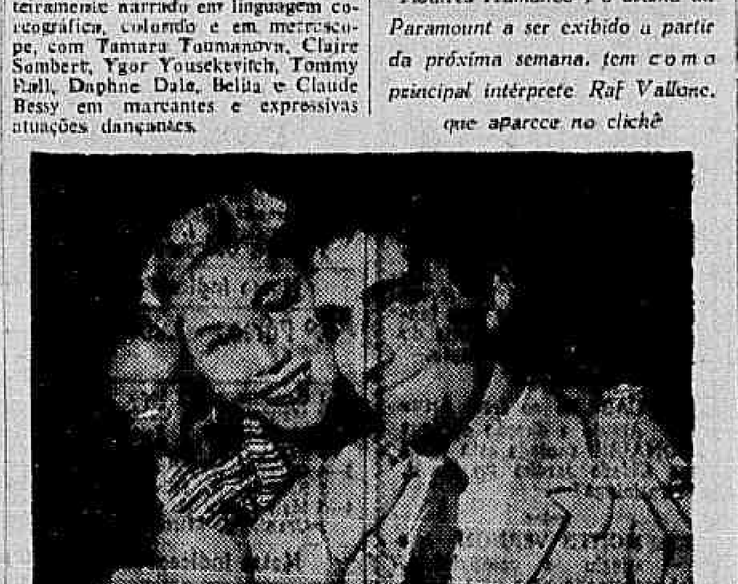

Esta é uma cena de "Quem sabe... sabe!", uma comédia nacional dirigida por Luis de Barros, com Violeta Ferraz, Catalano, Ariston, Margot Morel, Francisco Dantas, Barbosa Júnior, Wilson Grey e outros, que a Unida Filmes apresentará na segunda-feira nos cines Plaza, Art Palácio, Astória, Olinda, Colonial, Mascote, Primor, H. Lôbo, Eskye, Méier, Palácio Higiendópolis, São Jorge, de Niterói, Baronesa, e na quinta-feira no Vaz Lôbo e Alfa.

JOEL McCREA E FELICIA FARR A NOVA DUPLA ROMÂNTICA!

Joel McCrea encabeça um grande elenco e tem em "O Homem do Destino", uma atuação destacada num filme épico que rememora os feitos da guerra entre texanos e mexicanos no ano de 1832, quando as fôrças do general Sant'Anna foram vencidas para sempre do território do Texas. Realizada brilhantemente pela tecnicolor e filmada em Cinemascope esta apresentação da Allied Artists por certo despertará um grande interêsse entre os apreciadores do gênero! Ao lado de Joel McCrea veremos a talentosa e bonita atriz Felicia Farr em seu primeiro importante desempenho em Hollywood. Próxima apresentação da Allied Artists sob a direção de Byron Haskin, em grande circuito

"Na Arena do Circo"

NA ARENA DO CIRCO é um filme russo em côres pelo sistema Magicolor, sôbre os seus mais famosos artistas de circo. Com acrobatas, cômicos, equilibristas, ginastas e animais de diversas espécies, apresenta proezas realmente insuperáveis, que compõem um espetáculo de atrativos para tôdas as idades. Poucas vêzes o cinema reuniu um grupo de tão excelentes artistas e os filmou como realmente trabalham. Uma distribuição Tabajara Filmes, que será apresentada no próximo mês no Cine Presidente e circuito.

Washington no Esporte

RECIFE, 18 (Sport Press) — O sr. José Rosemblit, dirigente do Esporte Clube Recife viajará para o Rio, a fim de tentar a conquista do meia Washington, pertencente ao América. Esta resolução foi tomada em virtude da impossibilidade de conseguir o concurso do grande atacante do Flamengo, Evaristo, que era o elemento visado inicialmetne.

PÉROLAS CULTIVADAS LEGITIMAS
Colares de pérolas e pérolas sôltas, grande sortimento, importação direta e preços baratos. Av. RIO BRANCO, 173, 4.º and.

FLORA MEDICINAL

DIRAJAIA
Expectorante indicado nas bronquites e nas tosses por mais rebeldes que sejam

LUNGACIBA
Poderoso tônico amargo, ativa o órgão digestivo, combatendo as diarréias e o catarro intestinal, estimulando o apetite.

JURUPITAN
Combate as cólicas e as congestões do fígado, os cálculos hepáticos e a icterícia.

CHA' MINEIRO
Indicado contra reumatismo gotoso e artritismo, moléstias da pele, e, por ser muito diurético nas doenças dos rins. Vendem-se em tôdas as drogarias e farmácias. Peçam grátis nosso catálogo científico.

J. Monteiro da Silva & Cia.
193, Rua 7 de Setembro 195
Telefone: 23-2728
RIO DE JANEIRO

História ...

(Conclusão da página 9)

Segunda região — Amapá, Pará, Maranhão, Piauí, Ceará e Rio Grande do Norte. *Terceira região* — Paraíba, Pernambuco, Alagoas, Sergipe, Minas Gerais e Estado do Rio. *Quarta região* — Bahia, Espírito Santo, Paraná, Santa Catarina e Rio Grande do Sul.

Na primeira região, sagrou-se campeão Mato Grosso.

Na segunda região venceu o Pará; Na terceira região venceu Minas Gerais.

Na quarta região venceu o Rio Grande do Sul.

Finalmente nas quartas de finais Minas Gerais classificou-se para as semifinais, mercê das vitórias sôbre Mato Grosso (1x1) e (4x1).

Por outro lado, o Rio Grande do Sul também classificou-se para as semifinais, ao vencer o Pará por 4x0 e 6x3.

Bonsucesso em Fortaleza

FORTALEZA (Sport Press) — Depois de ter cumprido boa campanha em gramados maranhenses, deverá apresentar-se hoje, no Estádio "Presidente Vargas" o quadro de profissionais do Bonsucesso, do Rio.

Esse encontro está sendo esperado com o mais vivo interêsse pelo prestígio que desfruta o Ceará e pelas credenciais com que fará sua apresentação o time carioca que conta em suas fileiras com elementos como Humberto, Bronzãozinho, Pacheco, Quarentinha, Walter Prado e outros.

Santos e Botafogo

JOÃO PESSOA, 18 (Sport Press) — Cercado de grande simpatia popular será disputado domingo próximo nesta capital o amistoso entre Santos e Botafogo, da divisão principal da Paraíba, com renda em favor do Estrêla do Mar, visando colaborar para a aquisição do material esportivo perdido no lamentável acidente da delegação do simpático clube há vários dias.

Bangu em Curitiba

CURITIBA, 18 (Asapress) — A equipe de profissionais do Bangu Atlético Clube, no próximo mês de fevereiro, estará nesta capital, a fim de enfrentar o forte conjunto do E. C. Água Verde. Por outro lado, o grêmio de Moça Bonita fará outra exibição, contra o mesmo clube, em caráter de revanche. Esses prélios serão em pagamento ao passe do jogador Grilo, que foi cedido pelo Água Verde ao conjunto alvirrubro carioca.

Presidente da FMN

Hugo Maris Figueiredo foi eleito, na noite de ontem, por aclamação, presidente da Federação Metropolitana de Natação. Assume assim o desportista icaraiense o posto deixado por renúncia, de Jean Marie Havelange, por muitos anos, sendo a eleição de ontem uma das maiores já vistas na Casa da Natação, pois foram os representantes dos clubes buscar tanto Hugo Maris Figueiredo como Jean Marie Havelange com aplausos conduzindo-os à Sala das Sessões.

São Cristóvão em Natal

NATAL, 18 (Sport Press) — As atenções do público esportivo estão voltadas, agora, para a temporada que aqui realizará o São Cristóvão do Rio, clube que além de realizar uma boa campanha em sua temporada em gramados nortistas, possui bons elementos em suas fileiras. Todos os integrantes da delegação carioca mostram-se satisfeitos com a acolhida carinhosa que lhes vem sendo proporcionada pelo público potiguar.

TIMBAUBA DA SILVA
ADVOGADO — Criminal e perícias. Diàriamente, das 12 às 14 horas. TELEFONE: 48.3570

[illegible] sôbre [illegible] programações [illegible] filmes [illegible] pelo telefone [illegible] Rio Branco, 25 — Tel. 23-4643

CENTRO

CAPITÓLIO — 42-6788 — "Sessões Passatempo".
CATUMBI — 38-8181 — "Sai de Baixo" e "Leopardo Assassino".
CINEAC TRIANON — 42-6024 — "Sessões Passatempo".
COLONIAL — 42-8512 — "O Drama de Uma Consciência".
ESTÁCIO DE SÁ — 32-2923 — "Os Mal Encarados".
FLORIANO — 22-9074 — "Mabrouka".
IDEAL — 42-1281 — "Os de Duas [illegible]".
IMPÉRIO — 42-1281 — "Quinteto da Morte".
IRIS — [illegible] nossas [illegible]
[illegible] — "Os Brutos Também Amam" e "A Malaguena".
MEM DE SA' — 42-2323 — "Brotinho Venenoso".
METRO-PASSEIO — 22-6141 — "Planeta Proibido".
ODEON — 22-1508 — "A Revolta dos Torturados".
OLIMPIA — 43-1298 — Em obras.
PATHE' — 32-7995 — "Sete Homens Sem Destino".
PALACIO — 22-0838 — "A 23 Passos da Rua Baker".
PRIMOR — 42-6681 — "O Drama de Uma Consciência".
PRESIDENTE — 42-7128 — "Rififi".
PLAZA — 22-1097 — "O Drama de Uma Consciência".
REX — "Ao Balanço das Horas".
RIO BRANCO — "Rififi".
VITORIA — 42-9020 — "As Férias do sr. Hulot".
RIVOLI — "Rififi".
S. JOSE' — 42-9492 — "Sete Homens Sem Destino".

ZONA SUL

ALASKA — "As Férias do sr. Hulot".
ALVORADA — 27-2936 — "Sete Homens Sem Destino".
ART-PALACIO — Festival "O Gordo e o Magro".
ASTORIA — "O Drama de Uma Consciência".
AZTECA — 45-6814 — "Rififi".
BOTAFOGO — "Quinteto da Morte".
CARUSO COPACABANA — "Rififi".
COPACABANA — 57-5134 — "Quinteto da Morte".
FLORESTA — 26-6257 — "O Golpe".
GUANABARA — 26-9393 — "Mabrouka".
IPANEMA — 47-7806 — "A Revolta dos Torturados".
LEBLON — 27-7805 — "Ao Balanço das Horas".
LEME — 37-6312 — "Três Marujos em Paris".
METRO COPACABANA — 37-9797 — "Planeta Proibido".
MIRAMAR — "Quinteto da Morte".
NACIONAL — 26-6072 — "Sai de Baixo".
PAX — 26-6621 — "Rastros de Ódio".
PIRAJA' — 47-2661 — "As Férias do sr. Hulot".
POLITEAMA — "Aviso aos Navegantes".
RIAN — "Ao Balanço das Horas".
ROXY — "A 23 Passos da Rua Baker".
ROYAL — "Sai de Baixo".
S. LUIZ — "Ao Balanço das Horas".

ZONA NORTE

AMERICA — 48-8519 — "Quinteto da Morte".
AVENIDA — 48-1661 — "As Férias do sr. Hulot".
BANDEIRA — 27-7575 — "Obrigado a Matar".
CARIOCA — 28-8167 — "Ao Balanço das Horas".
ESKYE — 28-5573 — "Sete Homens Sem Destino".
FLUMINENSE — 28-1404 — "Terra dos Faraós".
HADDOCK LOBO — 48-9610.
MADRI — 42-1184 — "A 23 Passos da Rua Baker".
MARACANA — 48-1010 — "A 23 Passos da Rua Baker".
METRO-TIJUCA — 48-9970 — "Planeta Proibido".
NATAL — 48-1480 — "Matar ou Correr".
OLINDA — 48-1082 — "O Drama de uma Consciência".
SANTO AFONSO — "Rififi".
SANTA ALICE — 39-9993 — "A 23 Passos da Rua Baker".
SANTA RITA — "Sensação no Circo".
TIJUCA — 48-4518 — "A Revolta dos Torturados".
VILA ISABEL — 38-1310 — "Domingo Sangrento".

SUBURBIOS DA CENTRAL

ALFA — 29-8215 — "Montana Terra do Ódio".
ABOLIÇÃO — "História de um Grande Amor".
AGUA SANTA — "Carnaval Atlântida".
BANDEIRANTES — 29-3262 — "Feitiço Branco" e "Carnaval em Marte".
[illegible] — "Coragem e Angústia".
BENTO RIBEIRO — "Francis Entre as Boas".
CACHAMBI — 29-4717 — "Terrível Como o Inferno".
COLISEU — 29-8753 — "Sete Homens Sem Destino".
COELHO NETO — "Sinal Vermelho" e "A Lei do Sertão".
ENGENHO DE DENTRO — "Sai de Baixo" e "Leopardo Assassino".
ESKYE — (Meier) — 29-8006 — "Sangue Aventureiro".
GUARACI — (Rocha Miranda) — "Rififi".
IRAJA' — 32-8330 — "Duelo na Selva".
IMPERATOR — "Sete Homens Sem Destino".
MADUREIRA — "História de um Grande Amor".
MARABA' — 29-8038 — "Loucuras de um Milionário".
MASCOTE — 29-0411 — "O Drama de Uma Consciência".
MEIER — 29-1222 — "Sai de Baixo" e "Leopardo Assassino".
MODELO — 29-1578 — "Robin Hood" e "Depoimento Denunciador".
MONTE CASTELO — "Mabrouka".
NOVO HORIZONTE — "Sangue, Seda e Sol".
ORIENTE — "Sai de Baixo" e "Rumos de Caribe".
PALACIO VITORIA — 48-1971 — "Com Quem Andam as Nossas Filhas".
PARA TODOS — "Rififi".
PILAR — "Salomé" e "Rei da Confusão".
REALENGO — "Cidade do Vício".
REGENCIA — "Rififi".
RIDAN — 49-1623 — "Punido Pelo Próprio Sangue".
ROULIEN — 49-5691 — "Sai de Baixo" e "Leopardo Assassino".
S. JORGE — (Olinda) — "Eternas Melodias".
TODOS OS SANTOS — 49-0300 — "Nunca é Tarde para Amar".
VAZ LOBO — 29-9898 — "Abbott e Costello, Caçando Múmias no Egito".

SUBURBIOS DA LEOPOLDINA

BONSUCESSO — "Carnaval Atlântida".
BRA DEZ PINA — "O Grande Pintor".
CARMOLI — "Rifles Para Bengala". "Vera Cruz".
CENTRAL — "O Manto Sagrado".
ITACAMBIRA — (Vila Kosmos) — "Procurado por Homicídio" e "Meu Irmão o Tigre".
MAUA' — "Sete Homens Sem Destino".
LEOPOLDINA — "Mabrouka".
MELLO — "O Escudo Negro de Falworth".
PALACIO HIGIENOPOLIS — "Dimitrius, o Gladiador".
PARAISO — "Rififi".
PENHA — "Sai de Baixo" e "Leopardo Assassino".
RAMOS — 30-1094 — "Sai de Baixo" e "Leopardo Assassino".
ROSARIO — 30-1883 — "Rififi".
SANTA CECILIA — "Sete Homens Sem Destino" e "Casablanca".
SANTA HELENA — "Signo de Venus".
SANTA TERESA — "Feitiço Branco".
S. PEDRO — "Rififi".
S. GERALDO — "Rio Vermelho" e "Assassinato a Sangue Frio".

ILHA DO GOVERNADOR

GUARABU — "Fúria de Brutos" e "Domingo Sangrento".
ITAMAR — Tel. Gov. 159 — "Festa Brava".
JARDIM — "Vamos Com Calma".

SÃO GONÇALO

MUTUA' — "Epopéia Sangrenta" e "O Estranho".

NITEROI

GLORIA — "Jerônimo".
ICARAI' — "Quinteto da Morte".
CENTRAL — "Renúncia ao Ódio".
IMPERIAL — "Depois do Vendaval".
ODEON — "Brotinho Venenoso".
PALACE — "Depois do Vendaval".
VERA CRUZ — "Covil de Feras".
S. BENTO — "Cidade do Vício".

PETROPOLIS

ESPERANTO — "Lei do Sertão".
CAPITOLIO — "As Férias do sr. Hulot".
D. PEDRO — "Quando a Primavera Voltar".
PETROPOLIS — "Mabrouka".

JACAREPAGUA

MARAJO' — "Tentações de Adão".
BARONESA — JPA-623 — "Punido Pelo Próprio Sangue".

BANGU

MOÇA BONITA — "Sete Cidades de Ouro".
MODERNO — BNG-841 — "Domingo Sangrento".

CAXIAS

CAXIAS — "Rota Sangrenta".
PAZ — "Rainha Tirana".
POPULAR — "Guerra ao Samba".

TRES RIOS

REX — Dia 19 — "Dia 9".
REX — Dia 20 — "Serenata".

S. JOAO DE MERITI

GLORIA — "Rastro da Bruxa Vermelha".

Myrsina tem trabalhos para ganhar na estréia

Deverá estrear no último páreo de hoje a potranca MYRSINA, uma defensora do Stud Rocha Faria, filha de NORMATON. Vai debutar com exercícios para vencer nesta turma. Trabalhou 84"3/5 os 1.300 metros sem apurar, tendo aprontado também em ótimas condições os 600 metros em 36"4/5. A turma regula com suas possibilidades e cremos que a pupila de Jorge Morgado, desde que confirme seus exercícios, poderá vencer logo de saída. Eis aí uma das boas indicações dos cronômetros para a reunião desta tarde na Gávea.

CÊRCA EXTERNA — Oscar Varêda

Será mesmo no próximo sábado, dia 26, colocada em ação a nova modalidade na retirada de porcentagem os placês. Resta agora pensar numa publicidade moderna e eficiente sôbre. Êsse negócio de quadrinho de duas colunas com o modesto aviso do assunto, não anima ninguém não.

—◆—

Rigoni terá agora uma bôa base para se inscrever direto, logo na Escola de Tratadores. Ficará olhando os pupilos do Levi, enquanto «seu» Ferreira estiver em férias. Poderá dentro de alguns anos juntar a teoria a esta prática que começará agora a ter, e pronto. Disto tudo sairá na certa um preparador de mão cheia.

—◆—

Infelizmente não posso aceitar o convite da Associação dos Cronistas de Turfe do Rio de Janeiro. No momento estou de serviço até aqui. Assim perdi uma oportunidade de rever a minha bôa terra pernambucana, por ocasião a disputa da sua prova máxima de turfe. Mas já falei para o Gerson. Ano que vem, estarei firme no Pina comendo a minha peixada e logo adiante bebendo minha água de côco em Bôa Viagem.

—◆—

Bronca terrível levou o H. Vasconcelos da C. C. após aquêle páreo da HASTA MAÑANA. Se êle tivesse ido à praia não ficaria tão vermelho com a reação que levou em regra. E a C.C. até que estava com a razão complelamente.

—◆—

A gente olha êste primeiro páreo de hoje, e fica até sem acreditar como a JAGAZ acabou nesta turminha. Ontem o cronometrista Heitor de Oliveira me respondeu a uma pergunta assim: — Êste não precisa estar firme para ganhar daquela gente. Basta estar andando...

—◆—

Apostei uma gravata de sêda pura com um conterrâneo... Sou NICK na frente do MIAU. Se tivesse certeza da pista leve, apostaria duas.

—◆—

Diversos brasileiros me perguntaram sôbre aquela vitória de GRANDE GALA. — Respondi que foi meio marôto, embora o retrospecto ultimamente na Gávea esteja vigorando em certo idem. Mas no duro quem resolve estas paradas é a C.C. que tem binóculos possantes e «film control». Duas coisas que eu que sou pobre feio e moro longe não tenho...

—◆—

Uma coisa que não me sai da cabeça desde segunda-feira quando olhei o programa de amanhã. Será que o SOL ainda vai ser favorito?

—◆—

Bôa dupla para a gente usar como chave de acumuladas na reunião desta tarde. A 12 do sexto páreo. Será mesmo difícil aparecer uma invertida que não tenha aquela duplinha.

—◆—

E aí está a confirmação da notícia divulgada pelo D.C. em absoluta primeira mão. Notícia que motivou desmentidos infantis de quem afirmou a história e até «toucas» de colegas gozadores. Mas o tempo mostrou quem estava com a razão. Rubens Carrapito «barrou» Portilho de DONAIRE! Quando a montaria para o seu cunhado Artur Araújo. Foi «barração» no duro, ou vocês pensam que «Mister Joe» trocaria DONAIRE num prêmio de Cr$ 200.000,00 pelas montarias de BAFORADA e OVIEDO aqui na Gávea. Êste o nosso esclarecimento final sôbre. Agora dou inteira liberdade aos que desmentiram e gozaram a nossa notícia. Vocês estão com a palavra queridos brasileiros.

'BIRA' DÁ O 'SERVIÇO' COMPLETO SÔBRE JAGAZ:

'Tudo depende do tendão afetado: se não 'sentir', é uma 'barbada'!'

Há muitos meses que o ex-defensor do Stud Rocha Faria vem "trabalhando na piscina" — Apronto u 54" nos 800 metros, suavemente — Taxi Girl, a principal adversária do pupilo de Adair Feijó

— Jagaz reaparece após um longo período de tratamento num de seus locomotores, que aliás, se acha bastante afetado — declarou inicialmente à reportagem do DIARIO CARIOCA, na manhã de ontem, o jóquei Ubirajara Cunha, que na primeira carreira desta tarde terá a oportunidade de conduzir o ex-defensor do Stud Rocha Faria.

SEM "TRABALHOS"

— Como é que anda êste pupilo de Adair Feijó?

— O cavalo está muito bonito, mas não posso garantir seu sucesso...

— Por quê?

— É muito simples: Há mais de um ano que êste parelheiro não é apresentado a correr por ter "sentido" gravemente. De lá para cá, JAGAZ ficou "parado". Seus exercícios eram realizados na "piscina", daí eu não poder assegurar se seus tendões estão firmes.

— Que tal o apronto?

— Pela "partida" eu não posso tirar uma base, todavia, como foi muito suave, me agradou.

— Qual foi o tempo?

— 54" nos 800 metros, nesse "mingau" que aí está...

"INIMIGOS"

— "Bira", quais são os mais credenciados rivais do seu pilotado?

— Em primeiro plano, considero Taxi Girl como adversário temível...

— E depois, posso saber?

— Admirável, excelente nessa raia, e muito ligeiro, e por último, o Cafute...

— Qual é a melhor dupla do páreo?

— Não há dúvida, meu amigo, é a 14 com Taxi Girl — finalizou o piloto oficial do stud DELTA.

Cinco "forfaits"

Conforme declarações de "forfait" apresentadas à Secretaria da Comissão de Corridas não correrão hoje os animais:

FLORENÇA .... 2a. Prova
MARANITA .... 5a. Prova
BAMJO .... 6a. Prova
CARAVAN .... 6a. Prova
CHANCHÃO .... 7a. Prova

Ubirajara Cunha à reportagem: — Jagaz não inspira confiança por ser "baleado" dos tendões...

O Diário Carioca APONTA

PAREOS		DUPLAS
1.º)	Jagaz — M. Lioness — Taxi Girl	24
2.º)	L'Amante — Tina — Rumbeira	12
3.º)	Tino — Blast — Rio Negro	13
4.º)	Iorama — Hannah — Inhangá	13
5.º)	Miss Guida — Ormandie — Enchanted	24
6.º)	Mapa Mundi — Canotier — Mais Lindo	12
7.º)	Miau — Nick — Milico	13
8.º)	Myrsina — Elza — Galadora	34

Rondó dos Cavalões

O lôbo mau

Como vimos ontem, fui eu a portadora de 2 cartas — a do dr. Bethlem, e a do Ataulpa — ao senhor Lôbo. Mas o Lôbo a quem entreguei essas cartas não era o Lôbo chefe, Jorge, que acabava de entrar em férias, era seu irmão e substituto, o Lôbo Paulo.

Aqui vai a nossa conversa, tal qual:

— Bom dia, dr. Lôbo.

— Bom dia, d. Inah.

— Sei que o senhor está substituindo o dr. Jorge, que entrou em férias ontem, não é?

— Exato.

— Então é com o senhor que tenho que arranjar licença para o Anésio Barbosa montar mais vêzes?

— Sim senhora.

— Pois bem, trago-lhe, aqui, duas cartas: uma, do médico assistente do Barbosa, o dr. Newton Bethlem, dirigida ao Administrador-Gerente da Caixa Beneficente dos Profissionais do Turfe, respondendo ao que êste lhe perguntara sôbre as condições físicas daquele jóquei, e se êle poderia montar maior número de vêzes, em cada reunião, sem prejuízo de sua saúde. E a outra, do próprio Ataualpa, remetendo-lhe a resposta daquele médico. Peço-lhe tomar conhecimento de ambas.

Depois de ler as cartas, o sr. Lôgo exclamou: "Por mim, o Barbosa não montaria nunca!".

Arregalei os olhos, ao ouvir tal declaração.

— Uai! fiz eu, admirada. Por que, isso, se o médico que o tratou, dês do comêço, e o curou, e o assiste até hoje, diz que êle está muito bem, e que pode montar?

— E' que se acontecer qualquer coisa botam a culpa no Jockey Club.

— Não senhor. Creio que o médico assistente, do Barbosa, declarando, por escrito, que êle se encontra em condições de montar e correr, está assumindo tôda a responsabilidade no caso, não lhe parece?

E' certo que a autorização oficial, pra montar, é dada pelo médico do Jockey Club, mas, nesses casos mais sérios, de tratamentos longos e demorados, como, por exemplo, o caso do Rigoni, e o do Dario Moreira e do Barbosa, a permissão do médico-funcionário, do Jockey Club só PODERA' e DEVERA' vir, DEPOIS da palavra do médico-assistente. Não é verdade? que êste é que está completamente a par da situação, e das condições do seu cliente, não acha?

Se por acaso o senhor e a CC resolverem permitir que o Rigoni monte e corra, aposto que o próprio Rigoni não usará dessa permissão, sem primeiro ouvir a palavra do seu médico assistente. Uma óva! que êle vai depressa, montar, só porque o médico do Jockey deixou. Êle não é idiota. Portanto, no caso do Rigoni, a última palavra TEM que vir do Mário Jorge, que foi quem o tratou, operou, curou. Só quando êste disser: "pode correr" é que o Rigoni montará e correrá tranquilo.

E se o Mário Jorge disser "pode", e se o Newton Bethlem disser "pode", então o médico do Jockey Club também pode dizer "pode", sem susto, e deixar que Rigoni e Barbosa montem e corram, pois êsses médicos não são uns irresponsáveis, ao contrário, são pessoas de grande responsabilidade.

Mas o meu discurso não convenceu o sr. Lôgo, porque êle ainda repetiu: "Por mim, o Barbosa não montaria nunca!", e acrescentou: "mais diante da carta do seu médico, vou permitir que êsse jóquei monte, não à vontade, mas, apenas, em mais um páreo, por reunião. E isso, a título de experiência, e pelo prazo de 20 dias. Depois, veremos. Amanhã de manhã a senhora pode procurar na enfermaria do prado, que encontrará, lá a minha autorização escrita".

— Não pode dar licença pra êle montar pelo menos mais duas vêzes, em vez de mais uma? O seu médico acha que êle pode montar até em todos os páreos!

— Não senhora, só mais uma, repetiu o sr. Lôbo.

Suspirei, agradeci, e sai.

Mas a história ainda continua.

INAH DE MORAES

3 barbadas PARA VOCÊ

Aponta: PAULO LABRE

O jóquei Paulo Labre, convidado pela reportagem do DIARIO CARIOCA, indicou as seguintes "barbadas" para a tarde de hoje:

1.º Páreo n. 6 — JAGAZ
3.º Páreo n. 1 — TINO
6.º Páreo n. 2 — MAPA MUNDI

Tino volta com um trabalho para vencer!

Retorna o cavalo TINO esta tarde credenciado por um ótimo exercício nos 1.200 metros, que lhe da chance positiva para conseguir uma vitória. O pupilo de Geraldo Costa passou aquela distância em 76"2/5 com visíveis sobras em pista não muito boa para marcas sugestivas. Está também agora favorecido no percurso e enfrentando uma pista do seu inteiro agrado. Resta agora ao defensor do Stud Peixoto de Castro confirmar os exercícios para marcar mais um êxito em sua campanha.

Nossos informes para hoje

1.º Páreo — 1.300 metros — Cr$ 45.000,00 — Cr$ 13.500,00 e Cr$ 6.750,00 — às 14,00 hs. — Record: Farinelli, 79"2/5

Animais — Jóqueis		Pêso	Possibilidades	Treinadores	Performances	Tempo Dist. Pist.
1—1 Taxi-Girl, M. Teixeira	6	54	Candidata de primeira. Inimiga	G. Feijó	2º de Inventiva — Goal	90"3/5 1400 AL
2—2 Miss Lioness, A. Reis	4	56	Muita chance na carreira. E' rival	C. Tourinho	9º de Faz Favor — Magista	88"4/5 1400 AL
3 Garra, J. Silva	2	50	Pouco pretenderá. Não gostamos	O. C. Dias	10º de Inventiva — Taxi-Girl	90"3/5 1400 AL
3—4 Moxoró, S. França	3	60	Dará trabalho. A turma é fraca	J. Pinto	7º de Inventiva — Tentador	96"4/5 1500 AL
5 Admirável, C. Carvalho	7	58	Ligeiro, mas decaiu totalmente	G. Ulloa	7º de Dongaly — Jonil	91"1/5 1400 AP
4—6 Jagaz, U. Cunha	1	60	Volta tinindo. oDs principais	A. Feijó	10º de Fellom — Pintassilgo	89" 1400 AL
7 Cafute, D. Moreno	5	58	Aprontou regularmente. Surpresa	J. Orellana	8º de Landgrave — Kander	76"1/5 1200 AL

Nossa indicação — JAGAZ **Adversária — MISS LIONESS** **Bom azar — TAXI GIRL**

2.º Páreo — 1.500 metros — Cr$ 65.000,00 — Cr$ 19.500,00 e Cr$ 9.750,00 — às 14,30 hs. — Recond: Jonle, 92"1/5

Animais — Jóqueis		Pêso	Possibilidades	Treinadores	Performances	Tempo Dist. Pist.
1—1 L'Amante, J. Marchant	4	56	Gostamos muito. Em grande forma	J. Morgado	3º de Hannah — Rebeldia	89"1/5 1400 AU
2—2 Tina, M. Henrique	1	56	Pode fazer sua a vitória. Inimiga	M. Salles	4º de Hannah — Rebeldia	89"1/5 1400 AU
3—3 Energia, D. P. Silva	5	56	Correndo discretamente. Tem chance	E. F. Silva	6º de Hannah — Rebeldia	89"1/5 1400 AU
"4 Joney, F. G. Silva	2	56	Esperam reabilitação. Perigosa	M. Mendes	13º de Ulysses — Apanágio	59"3/5 1000 GM
4—5 Rumbeira, O. Ulloa	3	56	Gostamos também. Tem possibilidades	E. Freitas	4º de Redoma — Tuna	89"1/5 1400 AU
6 Florença, Não Corre	6	55	Não corre	S. Amore	5º de Hannah — Rebeldia	

Nossa indicação — L'AMANTE **Adversária — TINA** **Bom azar — RUMBEIRA**

3.º Páreo — 1.300 metros — Cr$ 70.000,00 — Cr$ 21.000,00 e Cr$ 10.500,00 — às 15,00 hs. — Record: Farinelli, 79"2/5

Animais — Jóqueis		Pêso	Possibilidades	Treinadores	Performances	Tempo Dist. Pist.
1—1 Tino, J. Marchant	3	54	Largando bem, será duro alcançá-lo	G. Costa	4º de Everglade — Forum	99"1/5 1600 AL
2—2 Desplante, A. Reis	1	50	Pode ganhar o páreo. Competidor	R. Freitas	6º de Raviseur — El Bacan	113"3/5 1500 GM
3—3 Blast, M. Alves	4	54	Inimigo certo. E' dos prováveis	M. Rafael	7º de Fastener — Mister Rio	96" 1600 GL
4—4 Scipião, H. Vasconc.	2	50	Reaparece bem movido. Tem chance	S. Amore	6º de Forum — L'Amiral	91"4/5 1400 AP
5 Rio Negro, O. Ulloa	5	54	Poderá ganhar também. Está firme	E. Freitas	5º de Everglade — Forum	99"1/5 1600 AL

Nossa indicação — TINO **Adversário — BLAST** **Bom azar — RIO NEGRO**

4.º Páreo — 1.600 metros — Cr$ 70.000,00 — Cr$ 21.000,00 e Cr$ 10.500,00 — às 15,30 hs. — Record: Farinelli, 79"2/5

Animais — Jóqueis		Pêso	Possibilidades	Treinadores	Performances	Tempo Dist. Pist.
1—1 Iorama, E. Castillo	7	56	Bastando confirmar os trabalhos	G. Rodriguez	3º de Bijou — Olia	81"2/5 1300 AL
2—2 Baicova, O. Ulloa	3	56	Regular somente. Não é fácil	M. Mendes	4º de Bijou — Olia	81"2/5 1300 AL
3 Inhangá, A. Reis	4	56	Esperam melhor produção. Chance	W. Oliveira	6º de Bijou — Olia	81"2/5 1300 AL
3—4 Hannah, V. Andrade	2	56	Valente corredora. E' perigosa	J. W. Vianna	1º de Rebeldia — L'Amante	89"1/5 1400 AU
5 Livia, U. Cunha	6	56	Não correu o que sabe. Portanto	J. Morgado	8º de Bijou — Olia	81"2/5 1300 AL
4—6 Olia, Jos. Baffica	1	56	Muita distância para esta. Difícil	P. F. Campos	5º de La Mousmé — Gaiúta	87"2/5 1400 AP
7 Bong Lai, H. Vasconc.	5	56	Costuma surpreender, mas é duro	A. Morales	8º de Uja — Cordeona	113"1/5 1500 GP

Nossa indicação — IORAMA **Adversária — HANNAH** **Bom azar — INHANGA'**

5.º Páreo — 1.900 metros — Cr$ 66.000,00 — Cr$ 19.800,00 e Cr$ 9.900,00 — às 16,00 hs. — Record: Zozzo, 118"4/5

Animais — Jóqueis		Pêso	Possibilidades	Treinadores	Performances	Tempo Dist. Pist.
1—1 Enchanted, E. Castillo	2	56	Tem tudo a seu favor. Competidora	D. Ferreira	2º de Senda — Maranita	85"3/5 1400 GM
2—2 Ormandie, H. Lima	1	58	Ligeirinha. Depositária de fé	M. Souza	4º de Echanted — Fairy Tale	98"4/5 1600 AL
3—3 Maranita, Não Corre	4	54	Não corre	F. Abreu	1º de Hasiadé — Memória	88" 1400 AU
4—4 Miss Guida, J. Portilho	5	50	A turma está fraca. Pode repetir	Ar. Rosa	1º de Raspa — Rubi-Cachã	143"1/5 2200 AL
5 Lakmé, U. Cunha	3	52	Não acreditamos em seu êxito	C. Ferreira	4º de Senda — Enchanted	85"3/5 1400 GM

Nossa indicação — MISS GUIDA **Adversária — ORMANDIE** **Bom azar — ENCHANTED**

6.º Páreo — 1.200 metros — Cr$ 70.000,00 — Cr$ 21.000,00 e Cr$ 10.500,00 — às 16,30 hs. — Record: L'Amiral, 73"1/5 (BETTING)

Animais — Jóqueis		Pêso	Possibilidades	Treinadores	Performances	Tempo Dist. Pist.
1—1 Canotier, J. Tinoco	2	55	Principal rival de Mapa Mundi	J. Attianesi	1º de Sarau — Cris Craft	87" 1400 AP
" Malvinero, U. Cunha	6	55	Reforça o número de Canotier	J. Attianesi	4º de Mobar — Jim Fox	93"4/5 1500 AL
2—2 Mapa Mundi, J. Portilho	1	55	E' nosso eleito. Está tinindo	G. Feijó	1º de Malim — Ultimatum	74"4/5 1200 AM
3 Banjo, Não Corre	4	55	Não corre	C. Pereira	5º de Jim Fox — Relatório	88"4/5 1400 AM
3—4 Caravan, Não Corre	7	55	Não corre	W. Aliano	3º de Momabr — Jim Fox	93"4/5 1500 AL
5 Furacão, R. Filho	3	55	Regular sua chance. Placé	R. Freitas	7º de Mobar — Jim Fox	93"4/5 1500 AL
4—6 Mais Lindo, N. C. Per.	5	55	Estreante. Trabalhou discretamente	J. Perez	Estreante	
7 Uranio, J. Marchant	8	55	Volta regularmente. Não gostamos	G. Costa	8º de Ulo — Silurian	84"2/5 1400 GL

Nossa indicação — MAPA MUNDI **Adversário — CANOTIER** **Bom azar — MAIS LINDO**

7.º Páreo — 1.300 metros — Cr$ 50.000,00 — Cr$ 15.000,00 e Cr$ 7.500,00 — às 17,00 hs. — Record: Farinelli, 79"2/5 (BETTING)

Animais — Jóqueis		Pêso	Possibilidades	Treinadores	Performances	Tempo Dist. Pist.
1—1 Miau, A. Cavalcanti	12	52	Não é difícil a série prosseguir	J. Lourenço	1º de Saravence — Segrel	88"1/5 1400 AP
2 Flash, J. Portilho	13	52	Vem de S. Vicente melhorado. Azarão	A. Nahid	7º de First Boy — Gardú	93"3/5 1500 AL
3 Bororó, D. Moreno	2	52	Não gostamos. Turma aborrecida	S. Amore	6º de Jersei — Solúvel	122"2/5 1900 AL
2—4 Pampurino, H. Vasconc.	7	52	Gostamos. Esperam a repetição. Firme	G. Feijó	1º de Chanchão — Jersei	101" 1600 AM
5 Fedro, A. Cardoso	4	56	Dos bons azares desta prova	J. P. Gomes	7º de Ibiaí — Ilhéo	142"4/5 2200 AL
6 Tripoli, M. Alves	6	52	Não gostamos. Páreo aborrecido	M. Salles	3º de Picote — Milico	91"4/5 1500 GM
3—7 Nick, U. Cunha	3	52	Grande chance. Ligeiro e perigoso	A. Feijó	8º de Picote — Milico	91"4/5 1500 GM
8 Picote, O. Ulloa	9	58	Não atuou o que sabe. E' candidato	E. Freitas	5º de Pampurino — Chanceler	101" 1600 AM
" P. Dorée, A. Marçal	10	54	Refôrço valioso para Picote. Há te	E. Freitas	2º de Pampurino — Jersei	101" 1600 AM
4—9 Chanchão, Não Corre	5	52	Não corre	C. Tourinho	5º de Ibiaí — Danger	100"2/5 1600 AL
10 Jamegão, N. C. Pereira	1	54	Não tem chance positivamente. Daí	L. Tripodi	2º de Picote — Tripoli	91"4/5 1500 GM
11 Milico, A. Ribas	11	58	Ligeirinho. Se deixarem galopar	L. Ferreira	4º de Desgôsto — Tripoli	84" 1400 GL
" Paracambi, A. Portilho	8	54	Fraco refôrço para Milico. Difícil	L. Ferreira		

Nossa indicação — MIAU **Adversário — NICK** **Bom azar — MILICO**

8.º Páreo — 1.300 metros — Cr$ 65.000,00 — Cr$ 19.500,00 e Cr$ 9.750,00 — às 17,30 hs. — Record: Farinelli, 79"2/5

Animais — Jóqueis		Pêso	Possibilidades	Treinadores	Performances	Tempo Dist. Pist.
1—1 Fava de Natal, A. Marçal	8	55	Confirmando a fôrça da carreira	A. Corrêa	2º de Tendresse — Mambira	76"1/5 1200 AM
2 Mischief, N. C. Pereira	1	54	Estreante. Ainda é cedo para vencer	J. Perez	Estreante	
2—3 Mambira, J. Portilho	5	55	Chance de primeira. Competidora	A. Morales	3º de Tendresse — Fava de Natal	76"1/5 1200 AM
4 Ferrugem, D. Moreno	6	55	Não tem possibilidades na prova	M. Salles	6º de Tendresse — Fava de Natal	76"1/5 1200 AM
5 Janusia, J. Silva	3	55	Volta regularmente. Placé somente	G. Morgado	5º de Serrania — Banzai	91"3/5 1400 AP
3—6 Myrsina, U. Cunha	9	55	Trabalhou maravilhosamente. Rival	J. Morgado	Estreante	
7 Fuligem, A. Portilho	6	55	Não gostamos. Páreo difícil	J. Pinto	4º de Tendresse — Fava de Natal	76"1/5 1200 AM
8 Rosa Miel, J. Baffica	7	55	Melhorou mas não dá ainda p/vencer	M. Souza	7º de Revolução — Uga	60" 1000 GL
4—9 Elza, M. Teixeira	2	55	Na raia sêca, esperam a reabilitação	S. Amore	7º de Tendresse — Fava de Natal	76"1/5 1200 AM
10 Galadora, M. Henrique	10	55	Grande chance. Volta tinindo	G. Feijó	5º de Urga — Pinheirana	59" 1000 GL
11 Sea Venon, E. Castillo	11	55	Pouco pretenderá. Não gostamos	I. Morais	Estreante	

Nossa indicação — MYRSINA **Adversária — ELZA** **Bom azar — GALADORA**

Canto de Página — Oscar Pereira

MAPA MUNDI é o favorito mais destacado da sabatina desta tarde na Gávea. O pensionista de Gonçalino Feijó reapareceu em espetacular forma e com trabalhos muito bons. Confirmou plenamente em carreira, vencendo com facilidade. Tem obrigação de vencer hoje outra vez.

Emygdio Castillo anda montando pouco e ganhando menos ainda. O «Longines» parece ter caído um pouco de produção e quem perde com isto são os apostadores. Está numa fase má.

Por falar no Castillo, semana passada o bridão chileno me disse que estava disposto a fazer uma temporada em Cidade Jardim. Quis saber mais detalhes, mas êle ficou só nisto.

CANTINHO DO LEITOR

Era para ter enviado ontem este recadinho para o Heitor de Lima Silva, mais conhecido nos meios turfísticos como "Bolonha". O Heitor veio me falar que eu uso muito a primeira pessoa do singular, fazendo esta minha seção. Disse que eu fico pedante agindo desta forma. O que é que eu [illegible] fazer. A gramática permite que assim me expresse e deixa que eu possa mostrar o meu cabotinismo. Não leve a mal não "Bolonha" são coisas da gramática, as vezes tão despresada por muita gente boa.

Voltando às carreiras, não posso deixar de mencionar para a reunião desta o nome do cavalo MIAU. O bicho vai tentar a quinta consecutiva, embora a turma esteja forte.

Na reunião de amanhã, o treinador Gonçalino Feijó ainda está com as ordens, pois tem uma trinca de respeito na prova principal. Mister Rio é a fôrça aparente e deve ganhar.

"MISTER JOE" TAMBÉM APONTA A DUPLA CERTA:

— Canotier me parece o único capaz de vencer Mapa Mundi

Seguiu tinindo o potro após o "show" da última semana — Um apronto dos melhores para êste novo compromisso — Portilho fala em dupla certa, mas com o seu em primeiro

— Estou certo que dificilmente meu pilotado perderá nesta nova oportunidade, mas creio que CANOTIER será um adversário de respeito, que correndo o que realmente sabe poderá pregar um enorme susto. A dupla me parece coisa mais certa, para os que estão ainda em dúvida na carreira. Primeiras palavras do José Portilho a nossa reportagem sôbre a chance de MAPA MUNDI no sexto páreo desta tarde na Gávea.

SEGUIU TININDO

— E o bicho seguiu naquela mesma forma?

"Mister Joe" sorri de lado e retruca:

— Creio que só pode ter melhorado. Êle vinha de uma longa parada e o Gonçalino mandou o bicho na conta para a pista, mas agora êle só pode ter ganho maior aguerrimento e assim, deve ter atingido o máximo de sua forma.

— Bom o seu apronto para esta nova corrida?

— Sim. Eu gostei bastante. Passou muito fácil a reta em 37", mostrando apetite de primeira nos metros derradeiros.

— E agora a palavra final "seu" José.

— Pois bem. Confirmo o que lhe disse no início de nossa conversa. Acho a dupla praticamente liquida, mas com uma condição. MAPA MUNDI em primeiro, tá bem?

Lembretes

TAXI GIRL reapareceu em excelentes condições de preparo. Pode "desencabular".

-:o.-

MISS LIONESS parece ser a principal adversária da pupila do "Gonçá"

-:o.-

JAGAZ retorna defendendo novos interêsses. Antigamente era autêntica "barbada"..

-:o.-

L'AMANTE continua "tinindo"...

-:o.-

JONEY tem muita "chance", desta feita,..

-:o.-

RUMBEIRA volta bem preparada. Vai dar trabalho

-:o.-

TINO em 1200 metros, venceu por 50 metros. Em 1300 deve repetir,..

-:o.-

BLAST é sério rival do pupilo de Geraldo Costa.

-:o.-

SCIPIÃO é o melhor azar do páreo.,

-:o.-

IORAMA foi muito prejudicada durante a reta de chegada, em sua derradeira atuação..

-:o.-

GALADORA é um excelente azar..

-:o.-

FAVA DE NATAL está na vez,.

OLIA voltou à sua turma. Pode ganhar..

-:o.-

ENCHANTED vem se apresentando com regularidade.

-:o.-

MARANITA é uma das prováveis candidatas à vitória..

-:o.-

LAKME' sempre figura nessa companhia, quando vai leve..

-:o.-

CANOTIER foi "retirado" outro dia, mas retôrna bem de "estado"..

-:o.-

MAPA MUNDI pode "enfiar" a segunda. Domingo ganhou fácil,.

-:o.-

URANIO volta a competir na pista de areia. Sua "chance" é acentuada..

-:o.-

MIAU está apto a continuar a série.

-:o.-

PAMPURINO venceu bem, na estréia..

-:o.-

NICK é o melhor azar da competição.,

-:o.-

HANNAH recuperou-se das hemorragias,..

-:o.-

ELZA foi bastante prejudicada na corrida de estréia..

5 NOTÍCIAS

1 APENAS um estreante teremos na reunião de hoje na Gávea. Trata-se de BOXEUR que vai debutar com 84"3/5 nos 1.300 metros com boa ação final.

—:—

2 DEVERÁ reaparecer na reunião da próxima quinta-feira o jóquei Manoel Bezerra da Silva que foi recentemente perdoado de uma longa suspensão pela diretoria do Jockey Club de São Paulo.

—:—

3 CABERA ao freio Artur Araujo a direção da égua DONAIRE anotada esta tarde em Cidade Jardim no G. P. "Piratininga"

—:—

4 MONTE VERNON que atingiu a compulsória, foi embarcado para uma fazenda em Petrópolis onde servirá como reprodutor.

—:—

5 SEGUNDO notícias procedentes de Buenos Aires, o cavalo TATAN antes de seguir para os Estados Unidos, estará em Pinheiros em maio próximo disputando o G. P. "São Paulo"

Possibilidades dos estreantes

Eis as possibilidades dos debutantes anotados na reunião dest atarde no Hipódromo da Gávea:

MAIS LINDO — ganhador de um páreo em Cidade Jardim, estando na Gávea há cêrca de um mês. Passou os 1.400 metros em 90"3/5 com algumas sobras.

MISCHIEF — correu em São Paulo sem êxito, tendo vindo junto com o Mais Lindo. Galopou 1.300 metrs em 85", com boa ação.

MYRSINA — jeitosa filha de Normanton, com alguns trabalhos regulares. Tem 84"3/5 para os 1.300 metros, sem apurar.

CONFIRMADO 'FURO' DO DC - PORTILHO 'BARRADO' DE DONAIRE (Leia Cêrca Externa)

FLAMENGO E HONVED: O JÔGO DO ANO

Temerosa a FIFA com a ameaça de cisão entre os seus filiados

LONDRES, 18 — (UP-DC) — Após 52 anos de existência, a Federação Internacional de Futebol Association (FIFA) enfrenta agora um de seus momentos mais críticos, com riscos de cisão entre os seus filiados, com a proibição imposta às exibições do clube húngaro Honved e que se anuncia será desrespeitada por alguns clubes sul-americanos, à frente dos quais o Flamengo, do Brasil.

Notícias outras dizem que grêmios argentinos, (San Lorenzo e o River Plate), uruguaio, (Nacional), bem como do México e de outros países, estão dispostos também a enfrentar o clube magiar, desconhecendo a decisão emanada da entidade internacional.

PUNIÇÃO LEAL

Fontes competentes disseram que as sanções poderão variar entre a simples multa até a suspensão dos clubes ou dos jogadores dos mesmos por longos períodos. Os círculos autorizados, no entanto, não acreditam que a FIFA imponha sanções realmente severas.

PRO'-HONVED

Até agora, a maioria dos comentários europeus tem sido favorável à excursão do Honved, sob a alegação de que «se trata de um caso especial».

Há também versões não confirmadas de que os franceses estão tentando negociar uma solução conciliatória com as autoridades esportivas de Budapeste.

PERIGO DE CISÃO

Obrigada pelo regulamento a apoiar as Federações-membros contra os clubes individualmente, a FIFA encampou a proibição ditada pela Federação de Futebol da Hungria contra os jogos do Honved no exterior.

Mas, numa rebelião que parece trazer consigo o fermento de uma divisão maior na FIFA, que conta com 69 membros, clubes do Brasil e de outros países da América do Sul anunciaram que desconhecerão a proibição.

Começa Certame de Box

NITERÓI, 19 (SP-DC) — Finalmente na noite de hoje, no Ginásio de Caio Martins, terá início o XVI Campeonato Brasileiro de Box Amador, promovido pela Confederação Brasileira de Pugilismo e patrocinado pela Federação Fluminense de Desportos.

Participarão do certame, cariocas, gaúchos, baianos, pernambucanos e fluminenses, com os melhores pugilistas do Brasil.

ÀS 21 HORAS

Onze lutas estão programadas para a rodada inaugural do certame. A partir das 21 horas, teremos o desfile das delegações participantes, com a execução do Hino Nacional, iniciando-se depois os combates.

Seis lutadores cariocas estarão em ação na primeira rodada, a saber: Acir Sereno, Manuel Oliveira, Celestino Pinto, Fernando Barreto, Hiran Campos e José Pedro Leite.

OUTRAS RODADAS

A segunda rodada do Campeonato Brasileiro de Box Amador, está programada para segunda-feira; têrça-feira, teremos a terceira etapa e na quarta-feira, a quarta jornada.

LIMPA ÁREA

O robusto Pavão (limpa área), travará um duelo com o não menos robusto Szusza

Santos quer Puskas para campanha do tri-campeonato

O famoso craque Puskas, integrante do Honved, continua a merecer às atenções dos clubes que pretendem contratá-lo. Assim é que no momento se encontr nesta Capital o sr. Modesto Roma, vice-presidente da representação paulista do Santos F. C., tentando realizar entendimentos com o jogador.

Aliás, vale destacar que os dirigentes santistas estão bastante animados e esperançosos em alcançar a contratação de Puskas o que consideram excepcional refôrço para a campanha do tricampeonato que empreenderão.

ARMANDO O PLANTEL

A missão do sr. Modesto Roma é armar o plantel para a próxima temporada do Santos no campeonato do corrente ano. Outro elemento que está na mira do clube praiano é o zagueiro Edsón, do América, por quem seria paga uma certa importância em dinheiro e mais o atacante Urubatão

Sabe-se que em caso de não conseguir demover os dirigentes do grêmio de Campos Sales, o emissário bandeirante tentará junto ao São Cristóvão a liberação do jovem zagueiro Ivan.

RUBROS IRREDUTIVEIS

Podemos antecipar que os dirigentes do América se mostram irredutíveis na cessão de Edson. Afirmam mesmo que seu atestado liberatório não tem preço.

Por outro lado, o presidente do São Cristóvão, sr. Clovis Monteiro Filho, esclareceu à nossa reportagem que não colocará qualquer impedimento na liberação do jogador Ivan, desde que o Santos esteja decidido a despender a importância de 600 mil cruzeiros.

Hoje (no Maracanã) o melhor futebol da Hungria

Flamengo e Honved, no mais sensacional jôgo do ano (após longa e controvertida questão, ainda não de todo solucionada), abrirão hoje à noite, no Maracanã, a temporada do clube húngaro no Brasil, com um confronto destinado a figurar, por motivos diversos, na história desportiva brasileira e que oferecerá à platéia carioca a oportunidade de conhecer o melhor futebol da Hungria (representado por oito "scratchmen").

Ao confronto estarão presentes, na qualidade de convidados especiais do Flamengo, as mais altas autoridades nacionais, entre as quais o Presidente da República, Ministros, Parlamentares, Prefeito do Distrito Federal, Arcebispo do Rio de Janeiro e outras figuras eclesiásticas, bem como o Embaixador dos Estados Unidos.

O MELHOR FUTEBOL DA HUNGRIA

O Honved, campeão nacional húngaro, cuja apresentação ao público brasileiro se fará em grande estilo, esta noite, representa na verdade o melhor futebol da Hungria, não sòmente pela fôrça de seu conjunto, reforçado ainda mais por craques de outros clubes, constituindo-se assim em uma equipe integrada por nada menos de oito titulares do famoso "scratch" magiar.

Compreensível, pois, é a expectativa dominante nos meios desportivos cariocas ante a possibilidade de conhecer, de perto, a qualidade dêsse decantado futebol da Hungria e o talento de craques como Puskas, Kocsis, Grocises, Boszik, Szibor e outros não menos famosos.

LANÇARÁ A FÔRÇA MAXIMA

Falando à imprensa, após sua chegada ao Rio, o técnico Bel Guttman, responsável pela equipe do Honved, teve oportunidade de declarar que lançará em campo a sua fôrça máxima, por bem conhecer o valor do futebol brasileiro.

Durante os treinos realizados esta semana, os magiares demonstraram, embora de forma bem longe de tôda realidade, a alta categoria do seu conjunto, grande sobretudo pela simplicidade e objetividade de seu futebol.

FLAMENGO PODE BRILHAR

Não obstante achar-se o Flamengo desfalcado de cêrca de seis titulares (Joel, Indio, Dequinha, Zagalo — cedidos ao "scratch" carioca — e de Jordan — operado recentemente das amígdalas), o conjunto rubronegro tem suplentes à altura de realizar uma exibição convincente.

Fleitas Solich já adiantou, mesmo, que a escalação da equipe não constitui problema, já que os suplentes conhecidos ocuparão os lugares dos titulares. A única novidade talvez seja a presença de Dida, pelo menos durante um tempo.

PREÇOS, HORARIO E JUIZES

Em face do caráter excepcional desta temporada internacional de hoje e quarta-feira, vigorarão preços especiais, que são os seguintes:

Militar, Cr$ 14,80, Geral, Cr$ .. 17,00; Arquibancada, Cr$ 35,00; Cadeira sem número, Cr$ 60,00; Cadeira numerada, Cr$ 100,00; Camarotes atrás dos "goals", Cr$ 300,00; Camarotes laterais, Cr$ 500,00.

O encontro terá início às 21 horas e 30 minutos, sendo arbitrado por Mário Viana, tendo como auxiliares Alvaro Sandi e Antônio Viug. Na preliminar preliarão as equipes de juvenis da Portuguêsa e de um clube do Departamento Autônomo.

OS TIMES

FLAMENGO: — Ari; Tomires e Pavão; Milton. Luis Roberto e Edson; Paulinho, Moacir, Evaristo, Dida e Babá.

HONVED: — Grosits; Rakosczy e Baniay; Boszik; Kotasz e Lantos; Budai, Kocsis, Szusza, Puskas e Sandor.

O ASTRO E A ESTRÊLA

Kocsis, o famoso meia-direita do "scratch" da Hungria, consagrado mundialmente pelas suas sensacionais jogadas de cabeça, que lhe valeram o apelido de "cabecinha de ouro", nessa visita ao Brasil, com o Honved, tem feito sucesso com a sua "pinta" de galã de cinema. Vemô-lo, na foto, em um dos treinos realizados na Gávea, com a "vedette" Anabela (húngara de nascimento), do Teatro Jardel, que o abraça sorridente

EM FORMIGA O MISTO DO BOTAFOGO

FORMIGA, 18 (Sport Press) — Dando início à serie de 18 jogos que disputará no interior de Minas, atuará amanhã nesta cidade o quadro misto do Botafogo enfrentando o time do Formiga

Grande interêsse vem despertando esta apresentação do quadro carioca, que conta com grandes simpatias nesta cidade e nas proximidades de onde já começaram a chegar caravanas para assistir ao jôgo do quadro carioca.

BOMBARDEIO

Verdadeiro bombardeio sofrerá a meta do goleiro Ari, já que os atacantes do quadro húngaro são exímios chutadores, de qualquer distância

DIRETORIA DO GRÊMIO GUANABARA

Vem de ser eleita, e já empossada no dia 12 último, a nova Diretoria do Grêmio Recreativo Guanabara, do Bairro da Freguezia, na Ilha do Governador, a qual se responsabilizará pela vida da novel agremiação ilhéia durante o biênio 57-58.

Para dirigente máximo foi escolhido o nome do sr. Julio César Gomes da Silva, dinâmico e inspirado desportista de Governador, tendo sido, em outras épocas, presidente do Cocotá, do Zumbi e diretor do Jequiá.

História do Certame Brasileiro de Futebol

10.ª de uma série de reportagens de MARIANO JÚNIOR

O XXI Campeonato Brasileiro de Futebol realizado entre 10 de fevereiro e 8 de junho de 1952, teve como campeão a representação de São Paulo, que com a conquista, impediu que os cariocas alcançassem o título de penta campeões, mercê dos quatro anteriores obtidos.

Vale destacar que o referido certame foi retardado a fim de que os jogadores do Rio e de São Paulo disputassem o I Campeonato Pan-Americano levado à efeito em Santiago do Chile, no qual aliás o Brasil se sagrou sampeão.

RESULTADOS SEMIFINAIS

Mantendo a tradição, as representações do Distrito Federal e de São Paulo foram as finalistas. Nos jogos semi-finais, enquanto os paulistas eliminavam os gaúchos por 3x2, em Pôrto Alegre e 5x1, em São Paulo; os cariocas se classificavam ao derrotar os mineiros, por 2x0, em Belo Horizonte e 3x2 no Rio.

DETALHES DA DECISÃO

Eis os detalhes dos jogos entre São Paulo e Distrito Federal, e que decidiram o certame a favor dos bandeirantes:

Primeiro jôgo — Empate, 1x1 — *Local:* São Paulo (Pacaembu) — *Data:* 1.º de junho de 1952 — *Renda:* Cr$ 1.254.926,00.

Segundo jôgo — São Paulo, 3 x Distrito Federal, 0 — *Local:* Rio (Maracanã) — *Data:* 4 de junho de 1952 — *Renda:* Cr$ 1.564.425,40.

Terceiro jôgo — Empate: 1x1 — *Local:* Rio (Maracanã) — *Data:* 8 de junho de 1952 — *Renda:* Cr$ ... 2.218.396,30.

OS QUADROS

São Paulo, campeão do vigésimo primeiro campeonato nacional, conquistou o título com o seguinte time: Muca; Hélvio e Noronha; D. Santos, Brandãozinho e Bauer; Julinho, Antoninho, Baltazar, Pinga e Rodrigues.

Os cariocas, vice-campeões, formaram com a seguinte constituição: Castilho; Nilton Santos e Pinheiro; Arati, Eli e Jair; Telê, Didi, Ademir, Ranulfo e Nívio.

Os paulistas assinalaram em todo o certame 13 tentos, a saber: Rodrigues, 5 — Pinga, 4 — Baltazar, 3 — e Antoninho, 1. Os cariocas assinalaram 7 tentos: Telê 3 — Ranulfo, 2 — Ademir, 1 e Simões, 1. O total de tentos marcados no campeonato foram 186, aparecendo Minas com o maior númeroc onquistado: 18, seguido do Amazonas, com 17. O atacante Bodinho da representação do Rio Grande do Sul, foi o artilheiro mais positivo com 8 tentos.

RESULTADOS GERAIS

Há a assinalar que o XXI Campeonato Brasileiro apresentou um número recorde de concorrentes, com vinte e cinco Estados disputantes, em face do Território do Rio Branco dêle ter participado pela primeira vez.

Foi o certame dividido em quatro regiões, assim formadas: *Primeira região* — Amazonas, Acre, Guaporé, Rio Branco, Goiás e Mato Grosso.

(*Conclui na 7.ª página*)

Cariocas prontos para jogar com paraenses

Finalizando os preparativos para o jôgo de amanhã, quando estarão enfrentando os paraenses, os jogadores do selecionado carioca ensaiaram coletivamente na tarde de ontem, em São Januário, local onde também serve de concentração para o plantel, treino que foi suspenso no quinquagésimo minuto em face das chuvas torrenciais que desceram sôbre a cidade.

O preparador Silvio Pirilo não tem qualquer problema para escalar o quadro, devendo o mesmo atuar com idêntica formação da que preliou domingo passado em Belém, qual seja: Castilho; Paulinho e Edson; Dequinha, Zózimo e Nilton Santos; Joel, Vavá, Indio, Didi e Pinga.

DETALHES DO APRONTO

Durante os 50 minutos em que estiveram em ação os titulares marcaram 2 tentos contra nenhum do adversário, e os quadros alinharam assim constituídos:

Titulares: Castilho; Paulinho e Edson; Dequinha, Zózimo e Nilton Santos; Joel, Vavá, Indio, Didi e Pinga.

Suplentes: Pompéia; Rubens e Pinheiro; Pampolini, Clovis e Altair; Garrincha, Hilton Valdo, Jair e Zagalo.

Após o ensaio os jogadores permaneceram concentrados em São Januário, local em que, desde a chegada do Pará, estão em repouso.

ATIVIDADES DE HOJE

PESCA SUBMARINA

Campeonato Brasileiro, em Angra dos Reis, a partir de 8 horas.

VOLEI

Campeonato Brasileiro, no Recife: Masculino — Minas x Bahia e São Paulo x R. G. do Sul. Feminino — R. G. do Sul x Bahia.

POLO AQUATICO

Início do Torneio de Juvenis, às 16 horas: Tijuca x Bangu; às 17 horas, Fluminense x Vasco, na piscina do Fluminense. Minas x São Paulo e Pernambuco x Dist. Federal.

PUGILISMO

Início do Campeonato Brasileiro de Box Amador, no Estádio Caio Martins, em Niterói, às 21 horas.

LUTA-LIVRE

Exibições na TV Rio, no ex-Casino Atlântico, às 22 horas.

BASQUETE

Treino da Seleção Carioca: Feminina, no Ginásio do Instituto de Surdo e Mudos, às 16,30 horas.

AMANHÃ

VOLEI

Campeonato Brasileiro, no Recife. Masculino: Bahia x São Paulo, Minas x R. G. do Sul e Pernambucano x Distrito Federal. Feminino: R. G. do Sul x Alagoas, Pernambuco x São Paulo e Distrito Federal x Minas.

PESCA SUBMARINA

Continuação do Campeonato Brasileiro, em Angra dos Reis, a partir das 8 horas.

PUGILISMO

TV Box — No ex-Casino da Urca, às 22 horas. TV Ring — No ex-Casino Atlântico, às 22 horas.

2a. Rodada do Campeonato Brasileiro, no Estádio Caio Martins, em Niterói, às 21 horas.

CICLISMO

2a. Prova do Campeonato dos Bairros: «Circuito do Realengo», largada: Rua do Imperador, às 15 horas.

GÔLFE

Disputa do Troféu «Silvinho», no Petrópolis Golf Club, em Petrópolis, às 16 horas.

BRAÇADAS e remadas

Arnaldo Costa pediu demissão da CBD. Exatamente da presidência do Conselho Técnico de Remo, que é cargo de escôlha e confiança do Presidente da entidade em causa. A demissão de Arnaldo Costa prende-se ao momentoso "caso" do clube húngaro Honved, que a entidade nacional seguindo ditames da FIFA, resolveu proibir de jogar no Brasil e consequentemente contra o seu Flamengo (dêle Arnaldo Costa).

Agastado com a atitude de sua entidade, Arnaldo não viu como trabalhar com os homens da CBD e liderando o grande número de rubronegros da CBD, resolveu sair pelo caminho que outros homens também sairiam, mas dando em longa carta uma explicação em consideração a amizade pessoal que o une ao Presidente da CBD.

COM OSÓRIO

Mas podemos adiantar que esse demissão não será dada a Arnaldo Costa pois o pedido de demissão foi feito pelo Diretor de Esportes Aquáticos da entidade Carlos Osório de Almeida que por longos anos vem servindo ao desporto brasileiro e que não darão a Arnaldo Costa, pois não desejam vê-lo afastado do esporte que tanta dedicação lhe tem [illegible] tornar a situação pois esse Conselho Técnico de Remo que necessariamente deve existir com homens tão valorosos, fôsse por pouco deixando cadeiras vazias, tal como aconteceu com João Luiz Gaelzer (caso que até hoje a CBD, indefeciavelmente, não acertou), Rafael Verri e agora com Arnaldo Costa.

Existe um plano esboçado visando o Campeonato Sul-Americano, em 1958 aqui no Rio, de que o órgão muito conta com Arnaldo Costa à frente na presidência do Conselho Téc. que é quase uma obrigação dos seus amigos de Arnaldo.

CONSELHO

Evidentemente que é preciso con-

Flu-América e Rosário, em Uberaba

UBERABA — (SP-DC) — O encontro de hoje, entre o combinado Fluminense-América e o Rosário Central, da Argentina, dará prosseguimento ao torneio triangular internacional que se vem realizando com sucesso absoluto nesta cidade, o qual conta com a participação do Uberaba, local, clube treinado pelo veterano centromédio Danilo Alvim.

O prélio que será travado no estádio da agremiação uberabense é aguardado com o mais vivo interêsse, notadamente pelos valores individuais que integram as duas equipes, muito em particular os do combinado carioca. E quando se pensa estar o clube argentino invicto em gramados brasileiros, mais cresce a importância do "match".

QUADROS PROVAVEIS

Deverão alinhar em campo com as seguintes escalações:

Combinado: Jairo; Cacá e Lucio; Ivan, Aguelo e Hélio; Telê, Alarcon, Leônidas, Alvinho e Escurinho.

Rosário Central: Casadei; Biagliolli e Giamelo; Alvarez, Mines e Larosa; Apiciafulco, Sanchez, Juarez, Castro e Gimenez.

ENCERRAMENTO

Amanhã o torneio terá sequência e também encerramento, com a partida entre o Uberaba e o Rosário Central. No quadro mineiro, embora esteja escalado o atacante banguense Zizinho, que jogaria como refôrço, segundo uma proibição por parte do presidente do Bangu sr. Fausto de Almeida não entrará em ação. Por outro lado Danilo Alvim atuará no centro da intermediária do Uberaba, acumulando assim, às funções de treinador, o cargo de defensor.

Escrete paraense perdeu (3 a 0) para o Botafogo

Preparando-se para enfrentar os cariocas, amanhã à tarde, no Maracanã, na segunda partida da série semifinal do Campeonato Brasileiro de Futebol, os paraenses treinaram em conjunto, na tarde de ontem, em General Severiano, contra a equipe do Botafogo.

O exercício foi realizado em uma só fase de 75 minutos, tendo sido suspenso em virtude do forte temporal que desabou sôbre a cidade. Os botafoguenses marcaram, até a suspensão do ensaio, o placar de 3 a 0, sendo que os paraenses iniciaram os movimentos de forma negativa, melhorando sensivelmente após a anotação dos dois primeiros tentos adversários.

ALGUMAS AUSÊNCIAS

O médio Caim e o meia-direita China, titulares da equipe do Pará, ligeiramente contundidos no jôgo de estréia contra os cariocas, em Belém, não puderam participar do treino de ontem. No entanto, a revisão médica, que será feita ainda hoje, deverá opinar favoràvelmente, para que os dois craques possam enfrentar os cariocas. Dodô, Pau Preto, Teixeirinha e Quiba, que atuaram na primeira contenda, não formarão amanhã, devendo ceder seus postos, respectivamente, a Piedade, Alfredo, Juvenil e Luciano, que foram testados em lugar daqueles, desempenhando-se airosamente.

O QUADRO

Assim, diante das alterações previstas, o escrete paraense deverá alinhar em campo, salve imprevistos de última hora, a seguinte constituição: Piedade; Gilvandro e Ribeiro; Alfredo, Natividade e Caim; Juvenil, China, Luciano, Laxinha e Cacetão.

VIDAS PARALELAS: BOTAFOGO E FLAMENGO

BOLA PRA FRENTE — ARNO

No encontro histórico havido quarta-feira à noite, na sede de General Severiano, entre dirigentes do Flamengo e do Botafogo, o presidente Paulo Azeredo revelou que desde o ano de 1912 que êsses dois clubes têm se encontrado em situações como a do momento: um entra numa confusão, vem o outro e faz questão de comprar a briga.

A maioria dos presentes — havia próceres do Flamengo, do Botafogo e jornalistas — ignorava essas coincidências históricas que aproximam rubrenegros e botafoguenses. Paulo Azeredo, no seu breve "speech", mencionou datas e fatos que assinalam o destino dêsses dois clubes, unindo-os pelo desassombro, pelo gêsto de inquietação, pelo sentimento de solidariedade e também por uma fogosa disposição de entrar num barulho.

Não há, portanto, razões de surprêsa no gesto do Botafogo: êle nunca foi clube de ficar fora vendo outro clube de suas relações queimar-se sòzinho na fogueira de uma briga. Sobretudo quando chega à conclusão de que o seu irmão tem suas razões de topar a briga, como é o caso do Flamengo que tem um contrato assinado com o Honved. O raciocínio do Botafogo foi êste: por que deixar o Flamengo às feras, sòzinho, se sua posição no caso é de defesa de seus interêsses financeiros e, mais do que isso, de assistência moral e material a cêrca de 20 homens que integram a delegação do Honved?

Ademar Bebiano, benemérito botafoguense, não pôde comparecer à reunião em que o clube decidiu, por unânimidade, solidarizar-se com o Flamengo, mas escreveu uma carta ao presidente Paulo Azeredo na qual, depois de analisar o caso, conclui, confessando: "Sôbre a posição do Botafogo, quanto mais penso mais me convenço de que só temos uma atitude a assumir: ficar, incondicionalmente, ao lado do Flamengo".

Flamengo e Botafogo sabem muito bem que essa briga não é brincadeira, os dois podem sofrer punições severas ou pelo menos podem ser indiciados com muito rigor pela FIFA. Tanto assim que, juntos, já devem ter começado a descobrir, nas entrelinhas das leis, o caminho da absolvição. Senão tanto, pelo menos o pulo do gato que poderá reduzir o rigorismo dos regulamentos às proporções de um pito em cada um.

Ninguém tenha dúvida de uma coisa: se se puder reunir em volta de uma mesa, diante do código da FIFA, Luís Aranha, João Lira Filho, Gastão Soares de Moura (que ama profundamente a lei quer para entendê-la quer para negá-la), se se puder reunir êsses homens de lei na mão, Flamengo e Botafogo serão capazes de levar a FIFA a dão a mão à palmatória e a punir a Federação Húngara.

ZIZINHO AMEACADO DE SUSPENSÃO PELO BANGU — Fausto de Almeida, Presidente do Bangu, telefonou ontem para Uberaba. ordenando o retôrno imediato de Zizinho, para apresentar-se hoje, sob pena de ter suspenso o seu contrato com o grêmio suburbano. A atitude do dirigente banguense, prende-se à desobediência de Zizinho que atuou num jôgo naquela cidade, durante 90 minutos quando recebeu ordem para somente jogar apenas 30'. Dessa forma, caso Zizinho não se apresente hoje, terá o seu contrato suspenso pelo Bangu.

Plantão POLICIAL

NEUSA E MARIA FALECERAM

Faleceram ontem, no Hospital Marechal Sousa Aguiar, Neusa de Sousa (27 anos, solteira, Rua Azevedo Lima, 108) e Maria Lopes de Sousa (casada, 24 anos, Rua Eulina Ribeiro, 273), vítimas de explosão de fogareiro, nas respectivas residências.

Explosão

Quando o funcionário do Departamento Nacional de Estradas de Rodagem, Ernesto Alves do Amaral (casado 24 anos, Rua Henrique de Melo, 224, apt. 202), passou a examinar um estranho tubo encontrado no interior do edifício em que trabalha, êste explodiu amputando-lhe o dedo indicador da mão direita e ferindo seus companheiros Nilton Pereira (25 anos, Rua Lopes Trovão, 135), no globo ocular e Hélio Garrido da Silva (26 anos, Rua São Luís Gonzaga, 1.118) no tórax. Os feridos foram medicados no Hospital Sousa Aguiar, sendo o fato levado ao conhecimento das autoridades policiais do 16.º D. P., que registraram a ocorrência para fins de direito.

Foram queimados

Com queimaduras de 1.º e 2.º graus, deram entrada na manhã de ontem, no Hospital Marechal Sousa Aguiar, o comerciante Valdemiro Pereira (39 anos, solteiro, Rua Catumbi, 94 e sua companheira Maria do Socorro, 24 anos, doméstica) vítimas de acidente na residência. Maria do Socorro estava fazendo café num fogareiro à álcool e, por falta de precaução, o litro inflamou-se, explodindo e as chamas atingiram suas vestes. Seu companheiro ao socorrê-la, queimou-se também nas mãos.

LADRÃO DE BICICLETAS

Depois de furtar mais de uma dezena de bicicletas, foi prêso, ontem, na Rua José dos Reis, o larápio Valdir de Sousa, residente em Padre Miguel. Interrogado Valdir confessou haver furtado mais de uma dezena de bicicletas em diversas ruas do Méier, indicando a pessoa a quem vendia as mesmas. Tôdas as máquinas foram apreendidas e transportadas para o 22.º DP, onde se encontram à disposição de seus legítimos donos.

Faleceu

Faleceu às primeiras horas da madrugada de ontem, no Hospital Miguel Couto o comandante do Lóide Brasileiro, Max Lassance Frende (56 anos, casado, Rua Dias Ferreira, 15, apt. 204), que em sua residência desfechou um tiro no ouvido. Os motivos que levaram o oficial da nossa Marinha Mercante a praticar o desesperado gesto, são ainda desconhecidos, uma vez que a vítima não deixou qualquer declaração a respeito. Seu corpo, com guia das autoridades do 2.º D. P., foi removido para o necrotério do I. M. L.

Foi prêso

—Com uma garrucha na cinta e vários cigarros de maconha no bôlso foi prêso na madrugada de ontem, na Ladeira dos Tabajaras, o assaltante Júlio César dos Santos (19 anos, solteiro, Morro de Macedo Sobrinho, s/n). O meliante preparava-se para assaltar um botequim naquele logradouro quando foi surpreendido e agarrado por uma turma de investigadores da Seção de Vigilância do 2.º D.P. Conduzido à delegacia de Copacabana, o malfeitor confessou as suas intenções e foi recolhido ao xadrez, onde aguardará destino conveniente.

O CRIMINOSO SUICIDA

René Bustamante, que visitava raramente seu amigo no escritório da Coinbra S/A, disparou contra êle 3 tiros, dos quais apenas dois atingiram o alvo, servindo-se da quarta bala para suicidar-se. — Na foto, o médico legista examina o corpo do criminoso-suicida, caído junto à mesa de François Marie Reddet

A POLÍCIA APREENDE AUTOMÓVEIS 'COTIAS'

Foi desarticulada vasta rede de contrabandistas

Inúmeros automóveis que rodam nesta Capital, são emplacados com faturas e notas fiscais de firmas inexistentes e com quartas-vias falsas, foi o que descobriram as autoridades ao desbaratar vasta rêde de contrabandistas, em trabalho conjunto realizado pela Seção de Diligências Especiais do Gabinete do Chefe de Polícia e autoridades do Ministério da Fazenda.

A essas conclusões chegaram as autoridades, depois de um completo levantamento feito no Departamento Regional de Licenças da Prefeitura Municipal, no curso das diligências e investigações para desbaratar a audaciosa quadrilha de contrabandistas de automóveis que vinha agindo nesta Capital.

PRISÃO DE CONTRABANDISTAS

As investigações obtiveram os primeiros êxitos quando as autoridades identificaram e prenderam os contrabandistas Ary Mattys Bonistem e Bruno Norberto Kolc, que foram detidos em Copacabana. Em poder de Bruno, foi apreendido um carro marca "Chevrolet", 2 portas, modêlo 956, emplacado no D. F. sob n. 2-35-80, que estava com o número do motor adulterado.

Em novas diligências, foram detidos Mário Cisneiros Viana (aviador civil, Rua Tonelero, 245, apt. 802) que tem vários carros em seu nome, e Heródoto Campos, empregado do Automóvel Club do Brasil, e sócio de Mário. Em poder de Mário Cisneiros, foi apreendido um automóvel marca "Ford" modêlo 956, também com o número do motor adulterado.

AUTOMÓVEIS "COTIAS"

Apurou ainda a polícia, que os carros apreendidos assim como outros que ainda serão apreendidos, entram no país passando pelas fronteiras munidos de carnets (estadia provisória). Os citados carnets eram rasgados, o número do motor adulterado, nova documentação era feita e logo depois os carros eram vendidos. Tudo faz crer que Mário Cisneiros Viana, seja o cabeça da organização, envolvendo também alguns funcionários do Automóvel Club do Brasil. A polícia solicitou a colaboração do cel. Santa Rosa, Presidente da citada agremiação, a fim de que colabore na descoberta de outros carros "cotias".

IMPLICADO O AUTOMÓVEL CLUB DO BRASIL

A prova mais grave contra o Automóvel Club do Brasil foi verificada na entrada de um carro marca "Oldsmobile" série 569, que veio com o "carnet" 601-305 emitido em Filadelfia - USA — pela American Auto Turing Alliance Filadelf em nome de Lili Gimpal. O "carnet" daquele clube americano dava permanência ao mencionado veículo em nossa capital até o dia 20 dêste mês. Ao ser apreendido já estava com o número do motor adulterado e em nome de Avelino V. Matos (outro componente da quadrilha).

DILIGÊNCIAS

O Serviço de Trânsito do DFSP também tem apreendido veículos de procedência suspeita. A Polícia está realizando diligências nesta capital e nos Estados, a fim de apreender veículos e prender contrabandistas, implicados neste rumoroso escândalo.

Motoristas contra Inspetoria

BELÉM, 18 (Asapress) — O Sindicato dos Motoristas está em assembléia geral permanente, a fim de decidir sôbre a atitude que deverá tomar, face as medidas determinadas pela Delegacia do Trânsito, obrigando o uso de uniformes nos motoristas de praças e ônibus.

Na referida reunião, os motoristas abordaram os aspectos da atual gestão do Delegado do Trânsito, achando que muitas medidas estão sendo postas em prática contrariando o Código Nacional de Trânsito. Multas estão sendo aplicadas irregularmente segundo a opinião dos membros do sindicato em apreço, os quais afirmaram que a situação é insustentável e caso preciso, irão à Justiça.

Uma joalheria foi assaltada em B. Horizonte

B. HORIZONTE, 18 (Asapress — DC) — Larápios não identificados invadiram a joalheria "Olma", localizada na Avenida Afonso Pena, 978, de propriedade do comerciante Hélio Barreto.

Jóias, relógios e outros objetos de valor de um milhão e meio de cruzeiros, foram então furtados.

AGIRAM À VONTADE

Depois de perfurarem uma parede dos fundos do estabelecimento os larápios agiram calmamente em seu interior, durante o tempo que quiseram.

Pelo que as autoridades depreenderam, os ladrões conheciam o estabelecimento e o furto foi premeditado, pois praticaram o assalto usando luvas e sendo meticulosamente cuidadosos, pois não deixaram uma única pista que os pudesse identificar. A polícia está tôda mobilizada para a captura dos audaciosos meliantes.

DESEJAM VOLTAR

Agripino Pereira da Silva e Almerindo seu filho quando em nossa redação faziam um apelo aos nossos leitores. Deseja êle voltar o mais breve possível para Conquista de Vitória onde não sofrerá, pelo menos, a fome. Agripino veio iludido pelas histórias que lhe contaram conterrâneos que estiveram no Rio, mas em pouco chegou à conclusão que a "boa terra" é mesmo a Bahia

Desiludido Agripino quer voltar para a "boa terra"

Desesperado com a miséria que vem enfrentando juntamente com sua espôsa e um filho menor, Agripino Pereira da Silva veio ontem à redação do DC a fim de solicitar por nosso intermédio, aos nossos leitores, sua colaboração no sentido de que êle possa comprar as passagens de volta à Bahia.

Agripino chegou ao Rio, procedente de sua terra natal, Vitória da Conquista naquele Estado, com grandes esperanças. Todavia, apesar de procurar por todos os meios, um emprêgo, não o conseguiu e está passando privações, por isso quer voltar.

ESTA' NO ALBERGUE

Agripino Pereira da Silva (30 anos, casado) sua espôsa, e seu filho Almerindo chegaram há algum tempo a esta Capital. Vinham cheios de planos, pois sempre ouviam dizer que no Rio se vive bem. Que todos arranjam trabalho e podem ter certo confôrto. Entretanto, não foi isso que aconteceu. Procurou colocação mas não conseguiu e agora, que terá de deixar o Albergue da Boa Vontade, onde está dormindo, veio procurar por intermédio do nosso jornal, alguém que queira auxiliá-lo.

Solda elétrica
DIOCO
Rua Miquel de Frias, 73
ESTACIO

Vanitas

A falta de cooperação entre as autoridades policiais é uma das causas dos insucessos nas diligências que vem sendo realizadas no sentido de esclarecer os últimos crimes praticados nesta cidade e que, apesar de tudo, ainda se conservam misteriosos. E' que cada autoridade que intervém acha-se com o direito de realizar, à revelia das demais, o que muito bem entende, resultando daí uma anarquia nos trabalhos de investigação que acaba por beneficiar os criminosos.

E' o caso, por exemplo, do assalto à filial do Banco Lowndes, na Gávea, durante o qual foi morto a tiros o gerente, sr. Leopoldino do Amaral.

Praticado o delito na jurisdição do 1.º Distrito, desde logo intervieram no caso, além da autoridade local, a Delegacia de Roubos, a Delegacia Especial e finalmente a Seção de Diligências Especiais do Gabinete do Chefe de Polícia. Quatro órgão policiais tratando de um mesmo caso, cada um procurando ter a glória de um bom sucesso.

Como de prático nada se resolvesse, o coronel Batista Teixeira avocou o inquérito distribuindo-o à Divisão de Polícia Técnica, ficando assim o sr. Silvio Terra com a incumbência exclusiva de esclarecer o fato. O diretor da DPT deu então início a uma série de providências indispensáveis à apuração da verdade.

Mandou proceder exame nos projéteis retiraos do corpo da vítima, periciar as roupas que ela vestia, fazer um completo levantamento do local, reconstituir gràficamente tôda a ocorrência, ouvir tôdas as pessoas que tiveram oportunidade de assistir à entrada no banco e fuga posterior dos criminosos.

Um estudo amplo sôbre a vida da vítima também foi feita com o fim de eliminar a possibilidade de causas íntimas terem dado motivo ao crime. Ao mesmo tempo, diligências eram realizadas aqui e em São Paulo seguindo-se uma rota.

Apesar porém do ato do Chefe de Polícia avocando o inquérito à DPT, continuou a Seção de Diligências Especiais, uma das excrescências do regulamento, a trabalhar no caso o que faz à completa revelia do órgão que está encarregado de solucioná-lo por expressa determinação do alto gestor policial. E o faz sem dar qualquer informe a respeito a quem está com a responsabilidade oficial de esclarecer o fato.

Segundo o art. 14 do regulamento a referido seção compete «realizar as missões que lhe forem atribuidas pela Chefia».

Não acreditamos que o Chefe de Polícia tenha lhe dado o encargo de trabalhar no caso se antes determinara que a DPT dêle se encarregasse justamente visando colocar em uma só mão tôda a orientação que se tornava necessária.

«Vanitas vanitatum et omnia vanitas.»

Pimbaúba

O CRIME DO MÉDICO

Presos os autores da morte do jovem José Alberto

Em virtude da ordem de prisão preventiva decretada pelo Juiz da 26.ª Vara Criminal, o médico Nilton Pereira da Silva e seu empregado Jaime Mongan, indiciados como autores do assassinato do jovem José Alberto Guerra, foram presos na noite de ontem pelas autoridades do 17.º DP.

O médico, que havia se apresentado ao juiz Roberto Bruce, Presidente do 2.º Tribunal do Júri, em companhia de seu advogado, dr. Celso Nascimento, foi encaminhado para o Comando Geral da Polícia Militar.

"CONSTRANGIMENTO ILEGAL"

Imediatamente após a prisão do médico e de Jaime, o advogado Celso Nascimento impetrou habeas-corpus em favor de seus constituintes.

Alega o causídico em sua petição que houve "Constrangimento Ilegal" na ordem de prisão expedida pelo juiz Valdir de Abreu, da 26.ª Vara Criminal.

OS AUTOS ACUSAM

Justificando a ordem de prisão preventiva contra o médico e seu empregado, êste último já recolhido ao xadrez do 17.º DP, o Juiz assinala que nos autos está comprovada a materialidade do crime, existindo indícios da culpabilidade dos acusados.

O DELEGADO PEDIU

A ordem de prisão preventiva partiu de uma solicitação do delegado Agnaldo Amado, que há dias apontara o médico e seu servidor como autores do assassinato de José Alberto.

CÚMPLICE

Jaime Mongan, empregado e cúmplice do médico Nilton Pereira da Silva, no assassinato do jovem José Alberto Guerra, foi prêso ontem, por determinação da Justiça

O matador de 'Socôrro Urgente' foi prêso

Antônio Duarte Ferreira, o matador da marginal Iolanda Sousa Rabelo, conhecida por "Socorro Urgente" foi prêso ontem por policiais lotados na Seção de Vigilância e Investigações Criminais do 19.º DP que já estavam encarregados de localizá-lo.

Antônio Duarte matara Iolanda e para "despistar" fôra ao seu entêrro, ocasião em que foi abordado pelo amante da morta e em seguida por êle ferido.

NAO VOU COM MALANDROS

Antônio Duarte Ferreira (26 anos, solteiro, Rua Silva Rêgo, 34) vulgo "Jaburu" no dia 5 de maio de 1956, quando passava pela Rua Barão do Bom Retiro, próximo à Vinte e Quatro de Maio, encontrou-se com "Socorro Urgente". Chamou-a para um passeio, mas foi recusado, pois a mulher afirmou: "Não vou com malandros.

BOFETADA E TIROS

Irado, Antônio esbofeteou-a e em seguida, deu-lhe uma "gravata" para tomar-lhe a pistola que trazia escondida sob a blusa. Apanhou a arma e desfechou três tiros em "Socorro Urgente", que caiu morta no local.

FOI AO ENTÊRRO

No dia seguinte ao crime, Antônio Duarte foi ao entêrro de Iolanda, onde se mostrou muito triste. E' êle quem conta: "Precisava parecer inocente na história, para despistar. Fiquei lá e assisti ao sepultamento.

Na volta do cemitério, Nelson Fagundes, vulgo "China", o amante da "Socorro Urgente", me abordou e disse que estava desconfiado que fôra eu o criminoso. Discutimos e êle me baleou na perna e em seguida deu-me uma facada.

DESCONHECIDO

Quando foi medicado, "Jaburu" afirmou que fôra vítima de um desconhecido pois não poderia explicar porque "China" o ferira.

Ontem, Antônio Duarte, o "Jaburu" foi prêso e após confessar o crime, autuado na delegacia do 19.º DP.

Durante muito tempo "Jaburu" estêve homisiado no Morro da Matariz, onde foi encontrado pelos policiais que o detiveram.

Criminoso de morte prêso em Caxias ao descer do ônibus

Por policiais de serviço na Delegacia do 21.º Distrito Policial, foi prêso ontem, em Caxias, quando descia de um ônibus, o assaltante Jurandir Cerqueira Vidal (26 anos, sem profissão nem residência), acusado de ter morto a Eli de tal, juntamente com Wilson Rodrigues, vulgo "Pipoca", fato ocorrido na jurisdição do 20.º Distrito Policial.

Na segunda-feira última, Jurandir foi visto próximo à Delegacia do 21.º DP e foi abordado pelo investigador Milton, que lhe deu voz de prisão. Sacando o revólver, Jurandir deu dois tiros contra o policial e fugiu.

NÃO ACERTOU

Os dois tiros disparados por Jurandir não atingiram o policial, que se esquivou a tempo. Ontem, o detetive Ildefonso soube que Jurandir embarcara num ônibus com destino a Caxias. Imediatamente se dirigiu para aquêle município e pôde prender o assaltante, exatamente, no momento em que êste saltava do ônibus. Sem ter tempo para reagir, o criminoso foi detido e encaminhado à delegacia do 21.º D. P., e posteriormente, ao 20.º D. P., onde ficou aguardando destino conveniente.

Surdo-mudo ...

(Conclusão da 3.ª página)

em razão de sua deficiência, dão um rendimento ótimo, não sendo perturbados pelo barulho em tôrno, por maior que seja. Na instituição já trabalham três surdos que são ótimos dactilógrafos.

O surdo-mudo se diverte como qualquer pessoa — tem o seu clube, o "Alvorada" e, periodicamente organiza bailes. O padre Vicente Bournier, ex-surdo-mudo que domina cinco idiomas, é o presidente da associação.

Com o lema "O surdo não é diferetne de você — ajude a educá-lo" iniciou o INSM um movimento que se intitula "Campanha de Educação do Surdo", que além de vários objetivos assistenciais visa principalmente tornar efetiva a alfabetização de 20.000 crianças surdas-mudas no Brasil em escolas públicas e particulares.

A fim de melhor atender o problema do surdo-mudo nos Estados onde êle tem menos assistência, realizou o INSM, êste ano, um curso de especialização para professôras primárias dos Estados. Os professôres, em número de 50, deverão ficar comissionados pelo Govêrno estadual durante a duração do curso que é de dois anos.

DR. BOAVISTA NERY
CLINICA MEDICA
RUA ALVARO ALVIM, 21. 14.º and. Sala 1.406 — Têrças, Quintas e Sábados, das 14 às 16 hs. — Tel.: 52-0150.
Residência: Tel.: 26-6888.

Casa Bancária
Barroso S/A

ASSEMBLEIA GERAL EXTRAORDINARIA

Ficam os Senhores Acionistas convidados para a Assembléia que se realizará no dia 24 do corrente às 16,00 horas, na sede social, à Avenida Rio Branco n.º 14 - 20.º andar, com o fim de verificar o resultado da subscrição do aumento do capital cotado na Assembléia Geral Extraordinária realizada no dia 28 de novembro do ano passado, bem como tomar conhecimento dos demais atos relacionados com o mesmo assunto.

Rio, 14 de janeiro de 1957.

GUSTAVO RODRIGUES DORIA
Pela Diretoria

O chileno suicidou-se após tentar matar o amigo francês

Após rápida e rispida troca de palavras, o chileno René Bustamonte desfechou três mortais tiros de revólver no seu antagonista, o francês François Marie Reddet, para, em seguida, suicidar-se, com um tiro na cabeça, cena que se desenrolou, às primeiras horas da noite de ontem, no interior do escritório da firma "Comércio e Indústria Brasileira, S.A., Importadora e Exportadora, (Coinbra) no edifício "Albacap", na Av. Presidente Vargas, 642, sala 511.

Ouvindo os disparos, o pessoal do escritório acorreu ao local, a tempo de ver o criminoso suicida cair ao solo, empunhando um revólver "Régil", (marca francesa) calibre 32, ocasião em que foram solicitados os socorros do Hospital Geral Sousa Aguiar e uma guarnição da Rádiopatrulha, para atender a ambos.

"PREFIRO MORRER!"

A vítima, François Marie Reddet, funcionário de categoria da "Coimbra", mesmo gravemente ferido não permitiu que o criminoso, também em estado grave, (pouco depois morreria) fôsse com êle transportado na mesma ambulância.

— "Prefiro morrer!" — repetia aos médicos, François, não escondendo o seu ódio pelo seu assassino.

René Bustamonte foi medicado no local, e, quando a ambulância que transportara François ao H. G.S.A. retornou, já o encontrou morto.

OS FERIMENTOS

No Hospital Souza Aguiar, foi constatado que a vítima fôra atingida por disparos no hemitorax esquerdo e no pescoço, sendo imediatamente levado para a sala de operações. Seu estado é bastante grave, poucas esperanças tendo os médicos de salvá-la

FALA O GERENTE

O gerente da "Coinbra", Michel Maurice Conjoud, falando à reportagem, acentuou que Bustamonte raramente ali aparecia e, quando o fazia, era em visita a François, ignorando porém, qual a relação entre ambos, uma vez que o criminoso-suicida nenhum contato mantinha com a companhia.

TESTEMUNHA

O suiço Enrico Senn, funcionário da "Coinbra" há dois anos, afirmou que o encontro entre René e François foi de apenas 1 ou 2 minutos, seguindo-se os disparos.

MISTÉRIO

As causas da ocorrência são ainda desconhecidas e só a polícia (8.º D.P.) depois das necessárias investigações, poderá precisar as razões que levaram o chileno a tentar matar aquêle que, aparentemente era seu amigo íntimo.

A Perícia compareceu ao local e o corpo do criminosos-suicida foi removido para o I.M.L.

ASTENIA SEXUAL
Voronof revolucionou a Medicina demonstrando a possibilidade da restauração das energias perdidas e do vigor sexual. Chamamos pois a atenção da classe médica para a fórmula do TONOKLEN (comprimidos) destinada a restauração das funções genitais. Nas drogarias ou pelo reembolso, Caixa Postal, 4 — Tijuca — Rio. Tel.: 48-3087 — Peçam literatura grátis.

Jaci foi atropelado no Méier

Jaci Paula Salgado (solteiro, 23 anos, jardineiro, Morro do Amor, 130 — Lins Vasconcelos) foi ontem atropelado na Rua Dias da Cruz em frente ao número 160 por um automóvel não identificado.

Com fratura da perna direita e suspeita de fratura de crânio, foi medicado no posto de Assistência do Meier e, removido para o Hospital Geral Sousa Aguiar. A polícia do 22.º D.P., registrou a ocorrência.

A VÍTIMA

O francês François Marie René, alto funcionário da Coinbra, S/A. atingido por dois disparos, um no peito, outro no pescoço, quase a queima roupa, foi levado ao Hospital-Geral Sousa Aguiar, recusando-se enèrgicamente, apesar da gravidade de seu estado, a ser acompanhado pelo criminoso na ambulância que o conduziu

Jovem enamorado repudiado preferiu a morte

Não resistindo à tristeza de ter sido abandonado pela namorada, por quem nutria verdadeira paixão, o lavrador João Alípio da Silva matou-se ontem, na Granja Leopoldina na Estrada do Guandu, 2790, em Bangu.

Durvalina Dolores Dantas, a jovem por quem João estava apaixonado, tivera com êle uma rusga e afirmava não mais querer vê-lo. Desesperado, não encontrou outra solução senão a morte.

VIZINHOS

Durvalina Dolores Dantas (17 anos, solteira) é uma jovem muito linda. Todos os lavradores tentam conquistá-la, mas ela preferiu namorar João, que ficou feliz e vivia sonhando com o casamento.

Na quinta-feira os dois tiveram uma rusga motivada por ciúmes do lavrador. Dolores não se conformando com as razões de João Alípio da Silva (19 anos, solteiro), disse-lhe que não mais falaria com êle.

MATOU-SE

Percebendo que a jovem iria cumprir a palavra, João, que também reside na Granja Leopoldina, como Dolores, dirigiu-se para o depósito de drogas e ingeriu violento veneno.

Informado da ocorrência, o comissário de dia no 27.º D. P. foi ao local e providenciou a remoção do cadáver, depois dos exames periciais, para o necrotério do IML.

DR. LUIS SAPIENZA
CIRURGIA GERAL
GINECOLOGIA
Av. Rio Branco, 277 — 1612
Tel.: 42-3956

Polícia em ação contra câmbio negro do pescado

Iniciando as diligências para impedir que os açambarcadores do pescado continuem sua obra contra a bôlsa do povo, agentes da Delegacia de Economia Popular estiveram no Entrepôsto Central da Pesca, verificando o cumprimento às tabelas da COFAP.

Esta diligência é a primeira de uma série que aquela especializada pretende realizar, atendendo às instruções do Chefe de Polícia, com a realização da prometida devassa em todos os pontos onde impera o câmbio negro de peixe.

SOB VIGILANCIA

— "Serão mantidos sob rigorosa vigilância da Polícia todos os setores da rede de distribuição de peixe, sendo os intermediários compelidos ao cumprimento das tabelas de preços" — declarou à reportagem o comissário Rui Faria, que orienta o serviço de fiscalização.

Estará sob vigilância especial o Entreposto Central de Pesca, local em que proliferam os tubarões responsáveis pelo açambarcamento do pescado, embora as diligências ora iniciadas venham a atingir os intermediários e os comerciantes.

LOJA
Passo uma, toda em cimento armado, medindo 7x36, em local próximo à Avenida Rio Branco e Rua do Acre. Aluguel módico. Contrato de 5 anos não iniciados. Aceito oferta. Maiores informações pelo telefone 48-8933 — D. ELZA.

AVIÕES VÃO LEVAR SAÚDE A 130 MIL PESSOAS

O QUE VAI PELOS ESTADOS

SÃO PAULO

SÃO PAULO (DC) — Os meios trabalhistas desta capital, isto é, as diversas classes trabalhadoras de São Paulo, encaram com simpatia a candidatura do advogado Oscar Pedroso Horta à Prefeitura do Município.

ORLÂNDIA (DC) — Prosseguem as obras de ampliação do serviço de abastecimento de águas desta cidade, as quais deverão estar concluídas ainda neste primeiro semestre. Por outro lado, será inaugurado nos próximos dias o ajardinamento da Praça São José, executado pela Municipalidade dentro dos modernos preceitos de urbanismo.

LIMEIRA (DC) — Durante o ano de 1956, nasceram neste município 1.998 crianças, sendo 969 do sexo masculino e 938 do sexo feminino e 91 natimortos. realizaram-se 450 casamentos sendo: até 15 anos, 9 mulheres e 0 homens; de mais de 15 a 19, 37 homens e 164 mulheres; de mais de 19 até 29, 348 homens e 247 mulheres; de mais de 29 até 39 anos, 49 homens e 21 mulheres e de mais de 39 anos, 16 homens e 9 mulheres.

ARAÇATUBA (DC) — Em despacho com o Secretário da Agricultura, o Governador do Estado aprovou a concorrência aberta para as obras de reforma e ampliação do Pôsto de Sementes que o Departamento da Produção Vegetal mantém nesta cidade. As obras projetadas para êsse fim estão orçadas em Cr$ 729.941,80 e correrão por conta de verbas próprias da Secretaria da Agricultura.

SÃO PAULO (DC) — Estão sendo instaladas em bairros de São Paulo, novas estações de serviço do Corpo de Bombeiros. A medida vem sendo posta em prática em consequência de determinação do Govêrno do Estado, de desincumbir do centro da cidade o Corpo de Bombeiros.

LINS (DC) — O Governador autorizou a construção do edifício do Forum nesta cidade recomendando, no entanto, que seja retirado do projeto "tudo que seja supérfluo ou represente luxo".

SÃO PAULO (DC) — O Secretário da Agricultura sr. Jaime de Almeida Pinto, submeteu à apreciação do Governador do Estado, decreto autorizando a construção, em próprio da Secretaria da Agricultura, de uma pequena casa de bombas, onde deverá ser instalado um "booster" destinado ao refôrço do abastecimento de água para o bairro do Macuco, na cidade de Santos.

A referida construção — que será feita de placas de cimento-amianto, com as dimensões de três por quatro metros e altura máxima de dois metros e meio — deverá ficar a cargo do Serviço de Águas de Santos e Cubatão.

RIO DE JANEIRO

CAXIAS (DC) — O Estado do Rio de Janeiro arrecadou em Caxias, durante o ano de 1955, a quantia de Cr$ 13.433.000,00 em impostos e taxas. A União arrecadou Cr$ 54.004.000,00, enquanto que o Município arrecadou a importância de Cr$ 35.596.000,00.

Verifica-se, assim, que a arrecadação do Estado em Duque de Caxias é quase cinco vêzes maior que a do próprio Município, enquanto que a arrecadação da União é quase equilibrada.

As cifras acima nos foram fornecidas pela Agência Municipal de Estatística, que ainda não dispõe de dados sôbre a arrecadação para os cofres públicos, em Caxias, durante o ano de 1956.

CAXIAS (DC) — O Diretor do Departamento Jurídico do IAPI em Niterói, dr. Rocha Matos, determinou ao procurador em Caxias, dr. Afonso Elias Cordeiro, que movesse uma ação de penhora contra a Prefeitura Municipal de Duque de Caxias, no valor de Cr$ 910 mil, importância devida, inclusive juros, pela Prefeitura àquela instituição de previdência social, de descontos dos empregados em obras.

CAXIAS (DC) — O prefeito Francisco Corrêa resolveu conceder mais dez dias de prazo para a retirada da cidade das barracas e caminhões-feira. Como se sabe, de acôrdo com determinação da Prefeitura, em concordância com o Centro de Saúde, o comércio de barracas e caminhões-feira deveria ter sido proibido a partir do dia 10 do corrente. Com o novo prazo concedido pelo Prefeito, as barracas deverão retirar-se até o dia 20.

SANTA CATARINA

FLORIANÓPOLIS (DC) — O Município de Jaraguá do Sul continua a sentir os efeitos da terrível sêca, que o vem assolando com grandes prejuízos para a lavoura de cereais, cuja colheita sofrerá uma redução calculada em quarenta por cento. A situação agravou-se com a falta de água nos poços da cidade. Informações chegadas daquele município dizem que foram registrados casos de tifo e paralisia infantil.

ESPÍRITO SANTO

CACHOEIRO DE ITAPEMIRIM — (DC) — Compareceu ao Palácio Anchieta uma comissão de prefeitos do Sul do Estado, interessados em conseguir auxílio para poderem atender a diversas necessidades urgentes originadas pelas últimas enchentes dos cursos dágua de seus municípios.

CACHOEIRO DE ITAPEMIRIM — (DC) — Já estão em preparativos os nossos estudantes para a comemoração do transcurso do décimo aniversário de fundação de seu órgão de classe, a Casa do Estudante, a ocorrer em 10 de abril próximo.

CLÍNICA DE CRIANÇAS

Dr. Erly Bon Cosendey

Com 2 anos de prática nos Hospitais dos E. Unidos

RUA JÚLIO DO CARMO, 9

2as., 4as. e 6as. de 8,30 às 10,30 hs. — Tel. 43-1458

A fórmula glicerinada do sabonete FORZLY torna a sua espuma um creme de beleza, que amacia e embeleza sua pele.

Produto da INDÚSTRIA GLÓRIA LTDA. Vitória — E. Santo

Filial: — Ind. de Sabão "Glória", Ltda.

DEPARTAMENTO DE VENDAS

AV. 13 DE MAIO, 47 - 8.º ANDAR — SALA 806

DISTRITO FEDERAL

O que SUSA-- novo serviço fêz em 56--

Um extraordinário número de serviços médicos que atingiu a cifra de 145.186, em que foram atendidas 33.176 pessoas residentes em localidades do interior brasileiro (inclusive algumas que pela primeira vez viram o médico), é o acêrvo favorável das Unidades Sanitárias Aéreas do Ministério da Saúde durante 1956, que visitaram 17 centros populosos em 4 viagens realizadas.

Essa informação foi prestada em nota fornecida pelo Chefe do Serviço de Unidades Sanitárias Aéreas, dr. Noel Nutels, que revela a disposição do Ministério da Saúde de elevar, em 1957, de 4 vêzes o número de pessoas beneficiadas pela assistência médica, uma vez que estarão funcionando, simultâneamente, duas Unidades Aéreas, com aviões fornecidos pelo Ministério da Aeronáutica.

TRABALHO

Em cada localidade visitada, as Unidades Aéreas realizam o cadastro torácico, vacinação por BCG, antivariólica, antiamarílica, exames diversos e assistência dentária e ocular. Integram as Unidades Aéreas os meios de que dispõe um pequeno hospital, destacando-se a presença de um clínico geral, dentista, oculista, operador de Raio X, laboratorista e auxiliares. O equipamento é integrado por moderna aparelhagem de pequeno porte fàcilmente transportável.

REGIME

As Unidades Sanitárias Aéreas não se limitam a atender em praça pública, como um hospital volante qualquer. Visitam e assistem as coletividades — escolas, núcleos industriais e comerciais — fornecendo, também, às autoridades locais, dados completos sôbre as condições de saúde encontradas no seio da população. As Unidades Sanitárias não se limitam, igualmente, a trabalhar apenas no expediente normal, mas em tôdas as ocasiões necessárias.

LOCALIDADES VISITADAS

Em 1956, as Unidades Sanitárias Aéreas visitaram as seguintes localidades: Aruanã, Santa Isabel e Bananal, Conceição do Araguaia, Garotiro, Cachimbo, Jacaré-Acanga, Xavantina, Capitão Vasconcelos, Aragarças, Barra das Garças, Bom Jesus da Lapa, Paulo Afonso, Delmiro Gouveia, Carindé, Sobral, Fortaleza e Parati.

Diretoria da Associação dos Titulares de Ofício

Os sócios da Associação dos Titulares de Ofício da Justiça desta Capital, reunidos em assembléia geral, elegeram os seus novos quadros administrativos para o biênio 1957/58, que obedecerão à seguinte ordem: Diretoria — José Monteiro de Castro, presidente; Esaú Braga Laranjeira, 1.º vice-presidente; Luís Gonzaga Novelli Júnior; 2.º vice-presidente; Rubens Pederneiras Ramos, 1.º secretário; Francisco Osvaldo Impelizieri, 2.º secretário; Silvio Cavalcanti de Oliveira, 1.º tesoureiro, e Pedro Luís da Costa, 2.º tesoureiro; Conselho Diretor — Acúrcio Francisco Tôrres, Admar de Sousa Borges, Alvaro Leite Penteado, Douglas Saavedra Durão e Edison Mendes de Oliveira (efetivos) e Carlos Ferreira Jouvin, Fernando de Azevedo Milanez, Georgino Avelino, José Carlos Galliez Pinto e Murilo Ramos (suplentes); Comissão de Sindicância — Fernando Saboia Lima; Francisco Magalhães Castro e José Pereira de Faria; Comissão de Assistência e Beneficência — Carmem Coelho Lavigne de Lemos, Hugo Ramos, Leopoldo Dias Maciel, Luís Vanderlei Coelho de Aguiar e Rubens de Carvalho; Comissão de Sede e Serviços Sociais — João Pereira Caldas, Manuel Pinto da Silva e Ronaldo Crepory Barroso Franco, e Comissão de Imprensa e Propaganda — Elmano Gomes Cardim, Fernando Tavares Sabino, José Clemenceau Caó Vinagre, Hélio Ribeiro da Silva e Samuel Vital Duarte.

Carnaval

"MELHOR DO DISCO"

Agostinho dos Santos, considerado pelos cronistas especializados como o "melhor do disco" de 1956 (como revelação de voz masculina) gravou para o Carnaval "Vai sofrendo", samba de Vicente Longo, A. Santos e Osvaldo Morigge, e a marcha "Pula Pula". O maior sucesso de Agostinho dos Santos foi "Meu benzinho", que já conta com mais de cem mil discos vendidos. — Na foto, Agostinho, a cantora Mirian e o repórter. A letra de "Vai sofrendo" é a seguinte:

Um amor igual ao meu
É difícil de encontrar
Você hoje está sofrendo
E o culpado não sou eu

Vai sofrendo até aprender
Não brincar mais com o amor
Já sofri por sua causa
Agora quem sofre é você.

UMA SUGESTÃO

Ivone Nelson, veterana "vedette", agora afastada da vida pública, oferece como sugestão para o sensacional "Baile dos Artistas", marcado para o dia 23 de fevereiro, no Hotel Glória, a terça fantasia de marciana. Aliás, sôbre a maior festa pré-carnavalesca da cidade, a direção daquele estabelecimento hoteleiro vem recebendo um sem número de pedidos de reservas de aposentos e ingressos, de vários países, principalmente dos Estados Unidos

"SHOW" NO GRAJAÚ

Em homenagem ao vereador Geraldo Moreira, líder do PTB na Câmara Municipal, o Grajaú Atlético Clube realizará um grande "show" artístico, no próximo dia 16 de fevereiro.

O "show" contará com a participação de famosos artistas, que estão sendo selecionados pela direção do Grajaú para o maior brilhantismo da festa.

Marchas e Sambas

Marcha de Arcênio de Carvalho e Virgínia Lane — Gravação de Virgínia Lane em disco "Todamérica"

E' baba
E' baba
E' baba de quiabo
Eu sei que não aguentas
A caçamba pelo cabo (bis)

Eu sei que não aguentas
Nem um gato pelo rabo
Eu sei que não aguentas
A caçamba pelo cabo
Isto assim é o diabo
A bossa agora é baba
E' baba de quiabo

Diário Educacional

'Educar é semear, renovar, vivificar'

Direção dos professôres: J. M. Leite de Vasconcelos, H. Reis e V. Zappi

COLUNA DO MESTRE

Comissão de Saúde da Câmara Federal

DR. LEOPOLDO FERREIRA, do H. S. E.

E' a Câmara dos Deputados é, ponto para onde convergem esperanças e anseios do povo. Naquela casa do Congresso existem muitas Comissões e, entre elas, a de Saúde. Na mesma, uma equipe de deputados de diversas correntes partidárias, trabalha com um único objetivo: oferecer ao Brasil um pouco de assistência à sua saúde abalada. Vários projetos, pois, são levados à presença da referida Comissão para serem julgados, discutidos e aprovados ou não, seguindo mais tarde para o plenário. Assim fazendo, em síntese, a douta Comissão, para o qual fazemos o seguinte apelo: precisamos ... e como precisamos ... levar avante um grandioso plano que venha acabar, ou pelo menos melhorar, as deploráveis condições de saúde de nossa gente. Do extremo Norte ao ponto mais distante do Sul, muita coisa precisa ser feita, para que o seja, muito depende do trabalho executado pela Comissão de Saúde da Câmara Federal Trabalho que não pode sofrer contratempo algum, seja por questiúnculas políticas ou não. Em primeiro lugar, antes de tudo, a saúde dos nossos patrícios e depois o resto. Mesmo porque, sem saúde, êste resto tende a morrer.

Salvemos, pois o Brasil dando-lhe um pouco mais de vida, baseada na saúde de seus filhos. Saúde que poderá depender de um simples projeto beneficiando vidas e mais vidas. Saúde que vive presente na própria Comissão de Saúde a qual muito poderá fazer pelo futuro dessa imensa terra.

VANTAGENS DO CURSO TÉCNICO DE ESTATÍSTICA

Equivalência legal ao curso científico — Diploma profissional — Total gratuidade

Cooperando com o Ministério da Educação e Cultura, no plano de difusão do ensino técnico, a Escola Nacional de Ciências Estatísticas mantém o Curso Técnico de Estatística, com a duração de três anos. Os concluintes dêsse curso, que se equivale, para quaisquer fins legais ao segundo ciclo secundário (científico ou clássico), recebem o diploma profissional de Técnico de Estatística, o qual lhes assegura prioridade no preenchimento de cargos públicos e os capacita ao exercício de funções técnicas no comércio e na indústria.

O CURRÍCULO

O curso compreende o ensino das seguintes disciplinas, distribuídas através das três séries: Português, Inglês, Matemática, Física, Química, Biologia, Geografia Humana, História Econômica, Estatística Geral, Contabilidade, Desenho Técnico, Ciências Sociais, Estatística Aplicada, Mecanografia, Complementos de Matemática.

O CORPO DOCENTE

As duas primeiras séries, ora em funcionamento, são lecionadas pelos seguintes professôres: Antônio Mário Barreto, Célia Maria Cunha da Silva Haddad, Godofredo Danilo Ferreira de Souza, José Carlos de Melo e Souza, Albert Ebert, Raymond Ebert, Joel Monteiro, Hugo de Paula Fonseca Arantes, Lauro Sodré Viveiros de Castro, Antônio Garcia de Miranda Neto, José Martins Santa Rosa, Maria Helena Lecourt, Carlos Otávio da Silva, Maria Elsa Montello e Evan de Castro.

GRATUIDADE TOTAL

O curso, oficial, é totalmente gratuito, e funciona pela manhã e à noite, através de turmas, havendo, no corrente ano letivo, em vagas no primeiro ano.

Os interessados na matrícula deverão procurar a Secretaria da Escola (Avenida Presidente Wilson, 210 — 2.º), até o dia 31 de janeiro próximo, quando se encerrará o prazo de inscrições.

Cooperação entre o FISI e o Depto. Nacional da Criança

O sr. Maurice Pate, Diretor Geral do Fundo Internacional de Socorro à Infância, ora em visita ao nosso país, foi recebido ontem pelo Diretor Geral do Departamento Nacional da Criança, sr. Aureliano Brandão, e por seus auxiliares imediatos. Achavam-se em sua companhia o sr. Robert Davée, Diretor Regional do FISI para a América Latina, e a sra. Gertrude Lutz, chefe da Missão do FISI no Brasil.

Na ocasião foram abordados diversos aspectos do vasto plano que o DNCr e o FISI vêm realizando no Norte, Nordeste e Centro-Oeste do país, fixando-se pontos de vista quanto aos programas futuros.

Internacionais

LISBOA, 18 (ANI) — Um clínico português, de 33 anos, foi nomeado professor catedrático da Faculdade de Medicina da Universidade de Lisboa. O novo prof. dr. Cortez Pimentel é o mais novo catedrático português.

LISBOA, 18 (ANI) — A Sociedade de Geografia de Lisboa atribuiu um prêmio ao melhor trabalho histórico sôbre a ocupação portuguêsa na península de Malaca e vizinhos arquipélagos do Índico e do Pacífico. O prêmio é no valor de dez contos.

BERLIM, 18 (UP) — O jornal "Telegraf", de Berlim ocidental, afirma que os estudantes das grandes cidades soviéticas se recusaram "motins estudantis". Disse que êsses motins ocorreram nas seguintes cidades: Moscou, Kiev, Stalingrado, Tiflis, Leningrado e Riga.

Em Stalingrado, 2 professôres e mais de 50 estudantes, segundo o jornal, foram presos.

O jornal atribui as informações que publica a notícias chegadas de Viena, levadas por refugiados húngaros.

LISBOA, 18 (ANI) — Um trabalho sôbre a Independência do Brasil, [illegible] Pereira será dentro de dias enviado às livrarias. Com êste trabalho "A Independência do Brasil" aquele investigador continua a obra histórica acêrca do primeiro quartel do século XIX sôbre o qual já publicou dois volumes.

LISBOA, 18 (ANI) — Apasalhos no valor de 900 contos vão ser distribuídos às crianças das escolas primárias portuguêsas, segundo anunciou o Subsecretário da Educação Nacional, dr. Baltazar Rebêlo de Sousa. Esta medida de auxílio às crianças pobres será seguida por outras de idêntico caráter.

Oitenta vagas na Faculdade de Ciências Econômicas (UDF)

O Economista é, inegàvelmente uma das carreiras das mais futurosas num país que, como o Brasil, está marchando a passos acelerados para uma completa industrialização.

Olhando para êste futuro inevitável a diretoria da Faculdade de Ciências Econômicas da UDF ampliou para 80 o número de vagas êste ano, na primeira série daquele estabelecimento.

O curso ministrado na Faculdade de Ciências Econômicas da UDF (Rua da Constituição 71/2.º andar) é noturno, inteiramente gratuito, com a duração de 4 anos, possuindo aquela Faculdade um selecionado corpo de professôres.

As matérias que compõem o currículo na Faculdade de Ciências Econômicas são as mais modernas: Moeda e Crédito, Ciência das Finanças, Ciência da Administração, Valor e Formação de Preços, Conjuntura Econômica, Repartição da Renda Social, Estudo Comparado dos Sistemas Econômicos, História Econômica do Brasil, etc.

A Faculdade propiciará êste ano aos seus alunos, uma série de excursões, viagens e estágios em estabelecimentos industriais, além de bôlsas de estudo a alunos comprovadamente necessitados.

Está programada também a concessão de bôlsas de estudo no estrangeiro àqueles que mais tiverem se distinguido durante o curso.

HOMENAGEM A BOOZ BELFORT

O vereador Levy Neves, Presidente da Comissão de Autonomia da Câmara do Distrito Federal, enviou ao nosso companheiro Belfort de Oliveira a seguinte comunicação: "A Comissão de Autonomia da Câmara do Distrito Federal, cumprindo o agradável e honroso dever de assinalar as figuras marcantes da classe, de colaboradores eficientes de seu programa de defesa dos direitos e interêsses desta Capital — tem a satisfação de cumprimentar ao ilustre homem de imprensa que, com aplausos entusiásticos e a simpatia de todos, está comemorando 50 anos de vida dedicados ao jornalismo brasileiro".

CR$ 1.990,00

Sumiers — 1,80 x 0,70 com três almofadas em ótimos tecidos, poltronas, colchão de molas e quaisquer outros móveis estofados aos menores preços da praça.

RUA SENADOR FURTADO, 26

Tel.: 28-4186

(Praça da Bandeira)

Café e Bar Beduíno

AV. N. S. DE COPACABANA, 40

COPACABANA

ELOY DUTRA

APRESENTA

NA

Rádio Mayrink Veiga

Aos sábados, às 20 horas

"O QUE O BRASIL DEVE SABER"

Mesas redondas de debates e estudos sôbre problemas da atualidade brasileira.

Vitória da SBACEM

O Egrégio Tribunal de Justiça confirmou, ontem, através do 4.º Grupo de Câmaras Cíveis, a sentença do MM. Dr. Juiz da 11.ª Vara Cível desta Capital que, há cêrca de um ano, condenara os Clubes, Boites, Emissoras, Cinemas, Sociedades recreativas, etc., a pagar à SOCIEDADE BRASILEIRA DE AUTORES, COMPOSITORES E EDITÔRES DE MÚSICA (S.B.A.C.E.M.), a quantia de Cr$ 500,00 (quinhentos) por número de músicas de autores e compositores seus filiados, executados SEM SUA AUTORIZAÇÃO.

SBACEM deseja, neste ensejo, chamar a atenção de seus distintos contribuintes no sentido de não se deixarem influenciar pelas alegações tendenciosas de certa entidade que, por má fé ou intuito confusionista, pretende exercer o contrôle de obras de propriedade exclusiva de autores e compositores seus associados e, ainda mais, sob a absurda informação de que a SBACEM não mais existe... 99 1/2% das músicas do CARNAVAL DE 1957 constantes de um álbum distribuído pela firma editôra Irmãos Vitale pertence ao contrôle exclusivo da SBACEM e SÒMENTE É LEGAL a autorização da SBACEM para que possam ser executadas. Quem quer que as venha a executar SEM A AUTORIZAÇÃO DA SBACEM incorrerá na pena de Cr$ 500,00 (quinhentos cruzeiros) por número não autorizado.

Rio de Janeiro, 17 de janeiro de 1957.

SOCIEDADE BRASILEIRA DE AUTORES, COMPOSITORES E EDITORES DE MÚSICA (SBACEM)

Rua Buenos Aires, n.º 58/58-A (Edifício Próprio)

Tel.: 23-1935

Estrada de Ferro Central do Brasil

DEPARTAMENTO DO MATERIAL

SERVIÇO DE IMPORTAÇÃO

EDITAL

CONCORRÊNCIA ADMINISTRATIVA N. 4/IMP/57, a ser realizada no dia 28 (vinte e oito) de fevereiro de 1957, às 16 (dezesseis) horas, referente a ACESSÓRIOS PARA APARELHO LUBRIFICADOR DE TRILHO, para importação.

Quaisquer informações sôbre o assunto, serão prestadas aos **interessados na sala 715, 7.º andar** da Estação D. Pedro II, com **o sr. Chefe do Serviço de Importação.**

ESTRADA DE FERRO CENTRAL DO BRASIL

EDITAL

As 15 horas do dia 28 de janeiro de 1957, o Departamento do Material desta Estrada, receberá propostas para Coletas e Conc. abaixo:

C.A. 12 — Vidro liso triplex;
C.A. 14 — Esmalte, tinta sintética e massa para ponsar;
C.A. 15 — Correia para dínamo;
C.P. 46 — Material elétrico;
C.P. 47 — Pasta de cartolina, registrador, goma arábica;
C.P. 48 — Mandíbula, porta de aço;
C.P. 49 — Tecido de cretone, cadarço;
C.P. 50 — Ferragens para emenda de correia.

Detalhes e informações, serão prestados no Serviço de Compras, na sala 706, do Edifício da Central.

Estação Primeira começa preparativos para a maratona

Amanhã, em homenagem ao padroeiro da cidade, será levado a efeito um festival esportivo-recreativo, promovido pela Estação Primeira, com início às 8 horas da manhã, havendo interessantes partidas de futebol à fantasia, em disputa de valiosas taças.

Após a parte esportiva será servida uma feijoada, das 12 às 17 horas. À noite será realizado interessante "show" da "Ciranda das Favelas", seguindo-se a recepção ao Rei Momo e sua côrte, com uma magnífica "Noite do Samba", onde os tradicionais passistas e pastoras de Mangueira brindarão os presentes com sua variada coreografia, visando o próximo carnaval.

NO PRAZER DAS MORENAS

O Clube Carnavalesco Prazer das Morenas, tradicional agremiação recreativa de Bangu dará o seu "Grito de Carnaval" hoje, com a realização de um grandioso baile, em sua sede, na Rua Coronel Tamarindo, no horário de 22 às 4 horas da manhã.

NA GÁVEA

A exemplo do que sucede em todos anos, a "Caixa dos Servidores do Flamengo" faz realizar no ginásio do estádio da Gávea magníficas "Noitadas Carnavalescas" em homenagem ao torcedor rubronegro. Hoje, portanto, das 22 às 3 horas da madrugada, será realizada mais uma dessas vitoriosas festas dançantes.

BOITE DO FLA

Dando prosseguimento ao seu programa pré-carnavalesco o Clube de Regatas do Flamengo fará realizar, na boite de sua sede social, à Avenida Rui Barbosa, mais um jantar dançante, das 21 à 1 hora da manhã, amanhã, domingo.

NO BOLA PRETA

O Cordão da Bola Preta, que vem dando a nota de destaque no período pré-carnavalesco, realizará hoje em sua sede mais um de seus afamados bailes momescos. As danças serão iniciadas às 23 horas e se prolongarão até às 4 horas da madrugada, sendo o traje esporte ou fantasia.

Embaixador foi assaltado

MONTEVIDÉU, 18 (UP) — O Embaixador da Espanha em Montevidéu, marquês de Saavedra, foi alvo de um assalto que êle mesmo repeliu. O fato se verificou na estrada de Maldonado, a 36 kims. de Montevidéu, quando o diplomata se dirigia para Punta del Este.

O Embaixador deteve seu carro na estrada onde havia um grosso tronco de madeira e desceu para limpar o caminho. Nesse interim, indivíduos armados fizeram fogo sôbre êle, porém o diplomata puxou seu revólver e respondeu ao fogo. Os emboscados fugiram.

A polícia prendeu dois suspeitos, inclusive 2 menores que confessaram ter participado da emboscada.

ESTÁ DOENTE?

Consulte o médico e espírita DR. JORGE JUNIOR. As têrças e quintas-feiras das 9 às 12 e das 15 às 19 horas. Sábados das 9 às 13 horas. RUA OUVIDOR N. 169 — sala 706.

CONSULTAS Cr$ 150,00

Diario Carioca

☆ Fundador: J. E. DE MACEDO SOARES ☆

Diretor Presidente: Horácio de Carvalho Jr. — Diretor Redator-Chefe: Danton Jobim

ANO XXIX | RIO DE JANEIRO, SÁBADO 19 DE JANEIRO DE 1957 | N. 8.748

'OPERAÇÃO-INSETO' COBRIU 4 FLANCOS

Precisa cuidado na Salk

Criticando alguns jornais e médicos de nomeada, os primeiros por divulgarem informações inexatas e os segundos por opinarem com base nessas informações, referentes à aquisição da vacina Salk, o Ministério da Saúde distribuiu ontem uma nota sugerindo mais cautela nas informações ao público.

"O Ministério — diz a nota — não tem recusado a ninguém, nem mesmo a particulares, autorização "para importar a vacina anti-pólio.

A nota

É o seguinte o texto integral da nota divulgada pelo Gabinete do Ministro da Saúde:

"Jornais e revistas têm publicado, nestes últimos dias, informações completamente inexatas sôbre atitude do Ministério da Saúde com referências à vacina Salk. Um vespertino atribuiu ao Ministro da Saúde uma declaração de que não achava êle necessário importar vacina Salk para distribuição aos Estados. O mesmo vespertino, em notícia sob o título "Ministro da Saúde já dá Vacina Salk aos paulistas" publica um telegrama de São Paulo dizendo que até então o Ministro não atendeu ao pedido de vacina Salk feito pelo Secretário de Higiene da Prefeitura.

Uma revista atribui ao Chefe do Gabinete do Ministro a declaração de que o Ministério se interessará pela concessão de câmbio especial (40 cruzeiros) para importação de vacina Salk de qualquer Prefeitura, Governos Estaduais ou Associações particulares. Nada disso é exato. Perguntado por telefone, pelo repórter de um vespertino, se o Ministério ia fornecer vacina Salk aos Estados, o Ministro se limitou a responder que não dispunha de verba para isso. Perguntado se havia perigo de epidemia de poliomielite o Ministro respondeu que os dados que o Ministério tem recebido enviados pelas Secretarias de Saúde dos Estados, não assinalam maior incidência da doença em confronto com os anos anteriores.

Quanto a pedido da Prefeitura de São Paulo e parecer do Ministério para que ela pudesse importar à sua custa a vacina Salk, se tal pedido foi feito jamais chegou ao Ministé-

(Conclui na 2.ª página)

DE ARMAS NA MÃO

Uniformes bem arrumados, armas (bem polidas) nas mãos e aos pés, os soldados da "Operação Inseticida" formaram para a revista das autoridades

Inicia zona sul a guerra ao mosquito

Um exército composto de 220 homens devidamente armados e de 4 médicos iniciou, ontem pela manhã, a guerra contra as baratas, os mosquitos e os ratos, partindo para o primeiro ataque depois de formar para que o prefeito Negrão de Lima e o Diretor do Departamento Nacional de Endemias Rurais fizessem a revista da tropa.

O primeiro ataque da "Operação-Inseticida", conforme os planos prèviamente traçados sôbre os mapas, cobriu simultâneamente quatro flancos das concentrações de inimigos, todos, naturalmente, na Zona Sul: Botafogo, Leme, Copacabana e Leblon.

PLANO DE COMBATE

Dividido em quatro grupos, cada qual cobrindo um dos bairros escolhidos para o início da operação, o exército deverá encontrar-se todo ao fim de uma semana, tempo previsto para que os grupos vençam os inimigos existentes nas zonas que lhes são respectivas. Depois, então, de percorridas em ritmo de batalha todos os focos existentes na zona Sul, o exército marchará para o combate a seus inimigos fixados na zona Norte.

Conquista de aliados

O comando da "Operação Inseticida" formulará, através da imprensa e do rádio, constantes apelos à população carioca para que combata, por sua vez, o velho hábito de lançar lixo a terrenos vazios e guardar latas velhas nos quintais. Tal hábito concorrem grandemente para a criação de focos de mosquitos e môscas, segundo adverte o comando da "Operação".

Exército caro

A aquisição daas armas e o pagamento do exército obrigará a uma despesa anual de 60 milhões de cruzeiros, dos quais cêrca de 33 milhões compõem a contribuição do Departamento de Endemias Rurais e o resto a parte que cabe à Prefeitura.

TEMPO DE VER SANTO

A imagem de São Sebastião, padroeiro da cidade, está desde ontem exposta à visitação pública na Câmara Municipal. O nicho onde se encontra a imagem foi descerrado pelo vereador Celso Lisboa, secretário da Câmara, seguindo-se ofício religioso dirigido por Frei Cassiano, capuchinho

Alunos retiraram o professôr da banca examinadora

Com profusão de fogos de artifício e a queima da câmara mortuária onde simbòlicamente repousava o corpo do professor Furtado Simas, os alunos de arquitetura comemoraram, ontem, a vitória das suas reivindicações, ao receberem a notícia de que o Conselho Universitário entrou em entendimentos com o Diretor da Faculdade a fim de ser marcada com urgência a data dos exames finais.

Ante o velório do catedrático e a ameaça de ocupação da sede da Faculdade Nacional de Arquitetura, o Conselho Universitário (a que estava afeta a solução do caso) recomendou ao Magnífico Reitor que entrasse em entendimentos com o Diretor da Faculdade para a realização das provas.

HAVERA' VAGA

Manifestações de protesto contra a atitude do reitor, acusado pelos bacharelandos de protelar a solução da questão, foram canceladas em face da decisão do Conselho. Realizando-se finalmente as provas, os bacharelandos deverão deixar a Faculdade, abrindo vaga para os vestibulandos inscritos, fato que não se daria se o Conselho se recusasse a atender os alunos.

Os alunos de arquitetura não exigiam apenas a retirada do professor Simas da banca: solicitaram também (e foram atendidos) que o Conselho Universitário tomasse providências para que o ensino naquele estabelecimento fôsse moralizado e atualizado. A Faculdade nomeou uma comissão de professores catedráticos para, juntamente com o Diretório Acadêmico, estudar as providências exigidas pelos alunos.

Costeira terá mais 12 navios

O presidente Juscelino Kubitschek enviou mensagem ao Congresso Nacional, acompanhada de exposição de motivos do Ministério da Viação e Obras Públicas, solicitando aprovação do Legislativo ao projeto de lei que autoriza o Poder Executivo a abrir, a favor da Companhia Nacional de Navegação Costeira, o crédito especial de Cr$ 210 milhões de cruzeiros.

Essa importância corresponde ao pagamento de 25% da cifra total ou US$ 4.500 mil, do preço de aquisição de 12 navios cargueiros com as respectivas despesas de reativação e sobressalentes. Os navios pertencem à série CIMAV-1 (tipo Rio) e foram adquiridos pelo nosso Govêrno diretamente ao Govêrno dos Estados Unidos da América (Department of Commerce Maritime Administration) para integrarem a frota marítima daquela emprêsa, pertencente ao Patrimônio Nacional.

O crédito em aprêço destina-se a reembolsar o Banco Nacional do Desenvolvimento Econômico que para a concretização da operação tinha adiantado aquela importância à Cia. Nacional de Navegação Costeira.

'Rock'n' em cima do faquir

GOIANIA, 18 (Asapress) — O faquir Lookan será enterrado vivo, durante duas horas, na boate «Lisita», perto à pista de danças.

Após o «sepultamento», os freqüentadores continuarão a dançar como se nada de anormal tivesse acontecido.

Por seu turno, o faquir Zambur completou hoje o seu 43º dia de jejum. A crise por que passou com a inflamação das amígdalas foi superada, após terem sido retirados os pontos que coziam sua bôca.

Procissão motorizada para homenagear o Padroeiro da Cidade

Ao som de músicas sacras que serão executadas pela Banda da Cidade em uniforme de gala e protegida por uma guarda especial dos Dragões da Independência, a Imagem de São Sebastião — padroeiro do Rio de Janeiro — será levada em solene procissão motorizada, amanhã, às 15 horas, de sua Igreja Titular da Rua Hadock Lôbo para a Catedral Metropolitana, numa caminhada religiosa (de ida e volta) que contará com a presença do cardeal D. Jaime Câmara.

Um apêlo às famílias moradoras ao longo do percurso da caminhada processional, no sentido de que enfeitem e iluminem as suas residências à passagem da Imagem de São Sebastião (como uma homenagem da família cristã ao Padroeiro do Rio de Janeiro), foi lançado pelas autoridades eclesiásticas, que esperam o maior brilhantismo de decoração para coroar a significativa demonstração de fé.

CORTÊJO

Às 15 horas a Imagem do Santo Padroeiro da Igreja de S. Sebastião partirá acompanhado de grande cortêjo motorizado sob a direção de Frei Cassiano Villarosa. Percorrerá trecho da Rua Haddock Lobo até alcançar a Avenida Paulo de Frontin, prosseguindo para a Avenida Presidente Vargas de onde continuará até atingir a Praça Pio X e daí, pela Rua Primeiro de Março, até a Catedral Metropolitana.

No regresso da Imagem será obedecido o mesmo itinerário.

Participantes

Tomarão parte na Procissão de São Sebastião as seguintes organizações: Bandeira Pontifícia e sua guarda de honra; bandeirante e escoteiros; colégios, catecismos, Cruzada Eucarística, Filhas de Maria, Apostolado da Oração (feminino) Senhoras da Caridade, Confraria do Coração Eucarístico, Confraria de N. S. da Consolação, Confraria de N. S. do Rosário, Legião de Maria, Juventude Feminina Católica, Liga Feminina de Ação Católica, Federação das Congregações Marianas, Ligas Católicas Jesus Maria José, Conferências Vicentinas, Apostolado da Oração (masculino), Adoradores Noturnos do Santíssimo, Juventude Masculina Católica, Homens da Ação Católica, Fraternidade do Santíssimo Sacramento e Ordens Terceiras, além de religiosas e clero diocesano e regular.

Feirantes pediram à Cofap providências contra Entreposto

Obrigados pela fiscalização da COFAP e pelos agentes da Delegacia de Economia Popular a respeitar o tabelamento do peixe, os feirantes desta capital, em grande comissão e liderados pelo órgão da classe, foram ontem pedir providências ao coronel Mindelo contra as atividades do Entreposto de Pesca, que não observa os preços da tabela e exige-lhes ainda pagamentos suplementares.

Pediram, em seguida os feirantes, a liberação do pescado para o efeito de libertarem-se da tutela do Entreposto e do Mercado Municipal, com os quais, disseram, estão mancomunados os próprios produtores (donos de barcos). Contentam-se, entretanto, com a garantia de uma quota fixa, em que entrem peixes finos (de linha) e os de segunda, assegurando, porém, de uma ou de outra maneira, manter os mesmos preços da tabela oficial para o consumidor.

SERÃO ATENDIDOS

O coronel-Presidente da COFAP pediu que os feirantes reduzam a têrmo as suas reclamações e sugiram as providências que julgam necessárias, porque — disse — se cabíveis, serão adotadas. Irá pessoalmente ao Ministro da Agricultura, a quem está subordinado o Entreposto; ao prefeito Negrão de Lima, que superintende as feiras; ao Chefe de Polícia e às autoridades que forem necessárias e resolverá o problema.

Referiu-se à solução sugerida pelo Abrigo Cristo Redentor, a qual, se resolve a questão da distribuição, não satisfaz, porque o seu peixe é todo de segunda (corvina e maria-mole), que os feirantes dizem não ter aceitação dos consumidores.

Os feirantes ficaram de entregar hoje ao Presidente da COFAP um pequeno memorial com as suas reivindicações a respeito.

Marítimos foram a Parsifal para salvar o aumento

Reivindicando a imediata equiparação de seus salários aos vencimentos dos autárquicos, os marítimos, empregados das emprêsas particulares, concentraram-se, ontem, no saguão do Ministério do Trabalho, onde pediram a urgente interferência do sr. Parsifal Barroso em favor de suas pretensões.

Respondendo aos apelos, o Ministro do Trabalho disse existir uma comissão encarregada de estudar as possibilidades financeiras das emprêsas, motivo por que não pode assumir qualquer compromisso.

DESCONTENTES

O discurso do Ministro do Trabalho causou grande descontentamento aos marítimos que esperavam obter uma promessa de imediata solução para a campanha que empreendem.

A comissão encarregada de verificar se o recente aumento das tarifas, concedido pelo Govêrno às emprêsas, é suficiente para equiparar os salários, ainda não completou seus estudos. Em consequência, o Ministério do Trabalho ainda não está capacitado a decidir sôbre o pedido dos marítimos.

Os marítimos que compareceram à concentração de ontem portavam cartazes em que reivindicavam, também, a imediata aprovação dos quadros do pessoal do Lóide e da Costeira.

Participaram da concentração dirigentes da Federação Nacional dos Marítimos, do Sindicato Nacional dos Marinheiros, do Sindicato Nacional dos Taifeiros, do Sindicato dos Operários Navais e do Sindicato Nacional dos Foguistas.

Pedida anulação de eleições dos hoteleiros

— A completa anulação das eleições para diretoria do Sindicato dos Empregados no Comércio Hoteleiro é o que exigimos do Ministro do Trabalho, já que diversas irregularidades no pleito foram constatadas pela comissão de inquérito criada pelo Departamento Nacional do Trabalho.

Essas declarações foram feitas, ontem, ao DC, pelo sr. José Fernando Pereira Lopes, que já impetrou mandado de segurança contra ato do Ministro do Trabalho que determinara eleição suplementar na urna n.º 5, onde se verificara a existência de 200 votos irregulares.

SUSTAÇÃO

A eleição suplementar da urna n. 5, que devia ter sido realizada ontem, foi sustada em virtude do Departamento Nacional do Trabalho haver reconhecido a procedência das alegações contidas no recurso que lhe foi encaminhado.

— Não é possível que sejam anulados apenas os votos de algumas urnas, uma vez que de acôrdo com as listas de votantes não se pode saber onde foi cometida a fraude. Os votantes não são designados em seções; podem votar em qualquer urna, atendendo suas conveniências.

Dominaram

— A atual diretoria — diz o sr. Pereira Lopes — não pode alegar que a oposição fraudou as eleições, pois tinha nas mesas eleitorais cêrca de quatro elementos contra apenas um fiscal representando a chapa contrária. As mesas eram formadas por elementos da diretoria e vários representantes comunistas.

A estátua sumiu do pedestal

LA PAZ, 18 (Asapress) — Informam de Sucre que a estátua do ilustre diplomata bolivinno Ricardo Mujica, um dos mais altos valores da poesia romântica boliviana dos séculos passados, desapareceu de seu pedestal, na Praça da Liberdade.

Os jornais perguntam-se, se trata de uma brincadeira ou de um roubo ou ainda se a Municipalidade pretende transladar para outro lado, com sigilo, para não acordar as musas... Mas até agora é ignorado o paradeiro da efígie de D. Ricardo Mujica, que tanto honrou a antiga capital boliviana.

FUNCIONÁRIOS DEFENDEM-SE

O envio de um telegrama ao presidente Juscelino Kubitschek, repudiando uma declaração atribuída ao Chefe de Polícia, segundo a qual a UNSP estaria sob vigilância, em virtude de abrigar comunistas, foi comunicado ontem ao DIARIO CARIOCA por uma numerosa comissão de funcionários, que compareceu à redação. Os funcionários, que aparecem na foto, apelaram para todos os colegas no sentido de se manterem unidos para que nenhum atentado seja consumado contra a UNSP, quando a batalha final da Classificação de Cargos se avizinha

Ibirapuera abrigará as vítimas das chuvas de cinco dias

S. PAULO, 18 — (Asapress-DC) — Com as chuvas atingindo o seu quinto dia de queda ininterrupta, novos desabamentos — inclusive o de parte de um morro, na Vila Anglo-brasileira, próximo da Rua Mundo Novo — enchentes e ameaças à lavoura, se estão verificando nesta capital e em várias cidades do Estado. Por ordem do Prefeito de São Paulo, todos os desabrigados da cidade serão recolhidos aos pavilhões do Ibirapuera.

Em Jundiaí os viticultores declararam a sua apreensão em face do volume dágua que se vem abatendo sôbre a cidade, o que classificam de um mal oposto ao que os ameaçava anteriormente: a estiagem. Os viticultores temem perder tôda a sua safra.

(Conclui na 2.ª página)

I.E.: ESPERANÇAS SOB A CHUVA

Com uma expectativa feita de corações apertados e guarda-chuvas abertos (caia uma chuvinha fina e incessante), centenas de mães de meninas candidatas às 90 vagas do primeiro ano ginasial do Instituto de Educação aguardaram ontem, nas cercanias daquele edifício, o término da prova eliminatória de matemática, com que foi inaugurada a corrida dêste ano para as vagas do Instituto. Antes da entrada das candidatas o professor Ari da Mata foi cercado por uma onda de pais de alunos pressurosos de ouvir a sua palavra: quando a onda humana de pais aflitos refluiu o professor teve que ser amparado — tinham-lhe fraturado o pé